（中華郵政局特准掛號立案之報件）

（明治三十八年一月十三日第三種郵便物認可）

中華民國六年十月十二日即舊曆丁巳年八月念七日

時報

西曆一千九百十七年十月十二日　星期五

THE EASTERN TIMES.

第四千七百七十四號

今日四張售大洋三分

本館開設上海望平街第六號電話一千二百零二號

外埠寄報連郵費

○中國境內全年十二元半年六元

○日本全年十二元半年六元

○歐美各國全年十八元半年九元

（報費先惠郵票不收）

廣告刊例

封面第一行起碼每日每行一元　第二天至第七天每行七角五分　第八天以後每行五角　起碼第七天每行四角　第一天每行三角　第二行以五十字為一行　每字四厘　第六天以後每字三厘

江蘇省立陶業工廠招工投標廣告

本廠現欲建築洋式樓房五間正廳十一間廠屋五十八間如願承包者限於陽歷十月念五日陰歷九月初十日內來本廠取閱圖樣及詳細章程可也

宜興縣省立陶業工廠謹啟

上海神州法政專門學校通告補習學生

此次特開法律別科二年級補習班業經教育部核准并由省公署派員考試茲限於陽歷十月二十日之前一律到校照舊考試逾限不准補考特此通告　校址西門外生生里

歎懸黃錦文

在揚鎮隆米店做夥計身體矮小扁面孔居心不良假仁假義口是心非　心狠願各色具全請同業諸君切記留心免受其害　顧雲卿告白

租界典質同業廣告

近因金價漲落不定各典質受虧甚鉅不得已議決自本年陰歷九月初一起收當金飾改為十二個月期滿到期不願限滿者仍可上利留贖其他衣物等項與金銀飾珠件皆當者仍照向章十八個月期滿除報英工部局法租界捕房總巡核許外特登老申新時三報廣告週知幸維公鑒　上海典質公所謹白

淮揚等屬義賑會謝朱曜東先生慕匯洋二百元

曜東先生熱心慈善勸募振款茲蒙先匯二百元業經核收俟得冊寄到再分別塡奉收照特先登報以揚仁風　淮揚等屬十二縣義振會謹啟

催眠學會在中國開設支會廣告詳載後幅第一張

貫恆久特別聲明

鄙人所創恆豐金木廠會同聯保先施兩公司保有火險銀一萬零五百兩於天下並未有賠款之事近因延遲未賠聲明不察引起糾葛鄙人延請律師向兩公司代表高易律師致函交涉與兩公司商會洋貨商會紹興同鄉會華商保險公會等迄今數月尚未解決是以暫停止所有該兩公司代表及律師商議之舉止方可解決接有討論辦法現因各界以告白停止以為此項保險必已賠到[illegible]

中國精神研究會上海支會成立

設在虹口老靶子路赫司克而路口

廣招催眠術學員　保證成功　每日自上午九時起至下午九時止備有章程函索即寄

治療醫藥無效之病癖　靈驗神速

研究火政好機會

新世界　陰曆八月廿八禮拜六

請看跑馬場萬國救火大會

水龍大會

馬場○攀各巴各樣消防救火器具○二層高台一座○會員各顯身手○爭先恐後○或折屋○或斷火○或射水○或救人○許許多多手續○都是假裝真做○以龍救火○人人遊相○水龍出險○瞻望平○救險平○快來快來

今各租界全體救火會會員○以各租界各處救火會水龍○集空氣新之跑馬場○晚間放火燒房屋預備救火方法○[illegible]

鐵路局消客貨票價搭現辦法廣告

京奉　京漢　津浦　京綏

均可照收北京交通兩行鈔票改訂收票辦法如下（一）各貨票價過一元以上凡遇小數者收中交鈔票各半（例如票價二元收中票一元交票一元）（二）客貨票價過一元以上凡遇單數者收中票或交票多一元（例如票價三元收中票二元交票一元）（三）凡票價滿一元或一元以內者又或零數不滿一元者概收現洋（如七角銀圓或新銀輔幣）（四）客貨票價如有找現洋或兌現鈔票者一律照收（五）各商家記帳之款凡在本年十月十五日以前所運者仍照未取消收現以前搭現辦法核算（六）各商家與鐵路從前互訂有付款辦法者仍從其舊

現奉交通部令為便利客商起見在將前定客貨票價搭現辦法自本年十月十六日起一概取消所有客貨票價一律照收新銀輔幣本路找出零數概用新銀輔幣或小洋者找入零數可用銅元代之每大洋

京奉　津浦　京漢　京綏　鐵路管理局

星家陳庚伯遷移廣告

移寓大馬路大慶里一百○五號　每日未申酉三時候教　逾時不候　清談流年一元命單批張二元十年十元終身五十元遠埠郵寄原班回件筆資先付郵費外加

同人代白

律師唐鴻坊編大理院判例解釋菁華錄出版

大理院判決錄及解釋法律文件司法界人人必讀之書頗難搜其精華逐一摘錄非淺之前綴以簡明要目依法令編為索引刊刻卷首極為醒目尤便查考起民國元年迄六年六月民刑兩冊每冊洋六角又刑法判狀隨錄一書批判狀詞程式悉備每部二冊洋五角附送民法要覽一冊又刑法要覽民法要覽每冊五角

◉總發行所蘇州觀前大街振新書社　上海棋盤街[illegible]

浦口商埠三洲業戶啟事

啟者本三洲全案已定分地興工在即邇聞有人冒充三洲業戶名義傍托催促進行在外招搖其至有擅將名號捏控等情實與三洲全體業戶毫無干涉特此謹布　馬玉書　楊竹臣　馬玉叔　狄平安　王木齋　徐小如　姚少明　代表三洲全體業戶二百四十五人全啟　于幼雲

啟建嘉興會館通告

啟者吾郡擬建會館已閱數年備歷艱難未觀厥成今仗衆擎之力致有基礎可慶於八月十四日巳先破土再行擇日興工惟頭緒紛繁街巷梓鄉同志贊助規畫方定蓋歷八月廿九日下午二時在跑馬廳西藏路一品香特開大會還集闔郡同鄉閱觀鑒商榷辦法無任盼禱屆期務懇○諸鄉台早臨賜敎為荷深恐寄信未週再行登報通告

湖北麻城西鄉浮橋河金氏修譜廣告

凡我同宗之遷居異地者請開明世系及住址寄至麻城中館樓與順和通訊處可也恐未週知特登廣告　吾祖自明公於前明由江西遷居麻城以來迄今數百餘年其間屢議纂修宗譜而族大支繁遷延恐歷久愈難稽考今春愛集宗人議決倡修擇於陰曆十月在祠設局

金養正堂司事人同啟

同興公鑒

查閱昔歲寄伐蛋黃六十一桶已歷年餘未來提取欠款亦不來理蛋黃桶日久腐爛面臨現已停業無從通信特代登明申時兩報以期即日理欠提貨切勿自誤如有收受此項提單者一併注意以上情形

大達公司聲明

津浦鐵路管理局特別廣告

十月三日本路浦口渡輪至浦口船碼頭失慎各報登載失實特將失事情形布告以昭信實是日三點五十分飛虹輪船往江蘇渡浦口碼頭適有米船阻礙航線倉卒轉舵適於江邊○內女客二位赴煤炭港渡船行李下完後由下車陸續登船查船上有兵輪警告搭客趕登兵輪飛虹隨即沉沒內有三等客一人被救由浦口開行四點五分至下關稍停錫靠岸本路車務港務員役亦均無恙本船輪舵工水手苦力等共六人墮水救出除特此布告

女子工藝學校借大世界開籌款會　承大世界助留臺閣高蹺會又承廣幫北城侯醒獅會同人到場舞獅

自八月廿四日至三十日止為本校假大世界開籌款會由大世界助留台閣高蹺會又承廣幫北城侯醒獅會同人到場舞獅每晚有獅子舞跳子滾球子遊花樓上台等名目衆多不勝枚舉並將本校各種工藝成績陳設於共和廳以供來賓參觀此次會期內更蒙大世界助遊券四千張由本校自行消售大世界不提分文本校感謝之熱忱為此敬告男女各界無任歡迎之至台閣遊行時間（每日下午五時）（晚間九時）（十時）（十一時）共計四次旁觀照舊日夜仍舊兩角

津浦鐵路管理局特別廣告

本路現因徐州至黃河涯間及韓莊至德州間水沖壞不能行車茲定自十月一日起凡第三第四兩次快車改由黃河涯起迄第五第六兩次慢車改由德州北上起迄站黃河涯至德州為由良王莊至臨城間之客票由黃河涯以南至濟南一段五六次慢車暫停一段客車開行三四兩次快車經過該段各站一律均令停車二分鐘以便搭客上下其天津至良王莊及德州至黃河涯間一段暫停特此廣告

上海住友銀行廣告

啟者本行總行設在日本大阪分行東京北京上海漢口香港新嘉坡及日本各埠倫敦紐約代理店遍及世界各地經營一切銀行業務特此廣告　行址上海九江路一號　電話第三五○六號

普告中華書局各股東

敬啟者中華書局自民國元年至五年屢屆分紅是營業之基礎也五年八月六日會議決定各股東議決本年停息是年大局不定營業之進而股本一百萬元是停之此乃權宜之計耳此次股東會通過各股東權利義務報告書及會計報告書並選舉董事監察人

[illegible]

中華書局旅京股東聯合會公啟

綢綾公所南北綢緞同業於陰曆八月十五日起議一律平價出售

公議章程綢緞　大老九章　大老介福　大老九和　大恆昌　大何恆　大盛成　大升

大盛綢緞洋貨局開幕佳價格外克己請各界注意

上海大馬路山西路口新開大盛綢緞洋貨局擇於陰曆八月十五日開幕廣告

中華書局　女學叢書

全八種　精裝紙盒一函　定價銀三元

晚近女學陵夷識者為憾本局前出女學叢書或談修養或論攝生或資研究於新知識舊道德兩者關乎婦女界應有之學識及應盡之義務悉備於是若家置一編則蘋蘩之暇觀摩有資織紝之餘消閒足樂其裨益於家庭者良非淺鮮茲特彙八種為一集裝以精盒定價三元

（T120）

胎教	一冊	宋嘉釗編	三角
母道	一冊	歐陽溥存編	五角
婚姻訓	一冊	盧壽籛編	二角五分
育兒一斑	一冊	盧壽籛編	四角
中國婦女美談	一冊	盧壽籛編	九角
婦女修養談	一冊	謝无量編	六角
烹飪一斑	一冊	盧壽籛編	一角五分
園藝一斑	一冊	盧壽籛編	二角

上海國平街　有正書局

最新結婚學

一冊三角

本書共二十八章論結婚學說之得失縷述各種結婚之利害徐敘關於結婚之要義凡陳一義必原始要終推闡盡致意富辭新讀者當心貴使閱之者渙然冰釋覽之者怡然理順而於伉儷間之所以得享幸福而去其不幸者一篇之中尤三致意焉凡我國人無論已婚未婚均宜手置一編以為享有幸福之一助

實用嬉辯法

一冊三角

本書前數章專論辯之總論後敘各種辯之性質狀況治法實例通論嬉辯之意義性質起源範圍及其發見而最有趣者如酒辯煙辯參辯之辯手辯之辯口吃之辯賭博之辯紅之辯放屁之辯暈船之辯月經之辯頭痛之辯嫉妒之辯等是凡有辯好者請一觀本書便知所以矯正之矣

不老不死法

一冊三角

人鮮不欲長生不老者而鮮得長生不老者緣未得其法也本書詳論精神肉體食養少食呼吸運動各種不老法未並述不老不死法之新發見奇論妙議得未曾有坊間雖多有關於長壽法衞生法之書而如本書之理想不老不死發表組織的研究之結果則未之前見此本書之特色也

民國六年適用　日用便覽

一冊一角

京直奉水災義賑會誌謝
內次筵貲 一百元 花粉脂飾 五十元 可風用代災民鳴謝

節筵移賑 青樓義振 以上各款敝會謹領之餘具徵情殷救濟慈善

永豐莊諸同仁 中秋節雙十紀念 居仁里 朱筱芳

三馬路中國銀行本會事務所啟

京直奉水災義賑會誌謝
壽筵移振 沈 大善士 洋五十元 行善有福 又接張知笙先生交到潘義記 洋五十元
以上各款除掣奉收條外合亟登報以揚仁風

京直奉水災義賑會敬謝慨助賑款諸大善士第七次報告

三馬路中國銀行樓上事務所會計處謹啟

京直奉水災義賑會敬謝慨助賑款諸大善士第八次報告

京直奉水災義賑會敬謝慨助振款諸大善士第九次報告

上海中國濟生會籌辦水災義振團經收直隸等省捐款第十八次報告

十元零八角二分六釐 又五年公債票洋五十元 連前總共收直隸振捐洋四萬一千五百三十元 本會又經收助振舊棉衣七斤如下

助振舊棉衣褲一千九百二十八件

上海中國濟生會籌辦振務會計處謹告

上海中國濟生會代收助振棉衣通告

化除斑點 鏡面散 第一靈驗

敬告保險公司人壽賠款迅速

時評

洪水與出兵 (景寒)

洪水為患而北方之運兵為難。天其或者以此和緩兩方之衝突歟。故水災雖屬不幸。而或以此分其他之不幸未可知也。南方之受兵禍已多。乃以此稍摒其平歟。雖然以人意觀之。恐人定而天未能勝也。天津之水未去。而衡州之戰已來。在北既受鉅災。而在南未紓大禍。誠如古語所云。天作孽猶可道。自作孽不可逭矣。古人對於意外之災。雖屬暴君。尚自修省。雖曰迷信。而其實際尚復有益。今乃並迷信而去之。此世事之所益殘酷也。

命令

十月十一日大總統令 任命高士儐署理吉林陸軍第四旅旅長 扶農鎮守使兼署 此令
又令 朱澤黃給予三等嘉禾章 黃代彪給予四等文虎章 此令

國內專電

◎征湘明令本擬國慶前發布 經某公阻止 並非待陸(榮廷)覆電 聞日內仍須發表 (北京十一日亥刻專電)

◎院派軍僚因湘軍未大捷 主即遣北軍馮(國璋)意未可 (北京十一日亥刻專電)

◎王汝勳授勳位後傳(良佐)來電代謝并請獎朱澤黃 (北京十一日亥刻專電)

◎樸範軍因靳(雲鵬)徐(樹錚)意見不合某省電不贊成暫擱 (北京十一日亥刻專電)

◎京報紙紛揭某系故造關於參議院職權之謠內幕盡露某某總長自詡為新聞政策者已歸失敗 (北京十一日亥刻專電)

◎各省以軍費名義紛紛索款財政部難於應付由段(祺瑞)分電解釋中央支絀狀況 (北京十一日亥刻專電)

◎加入經濟同盟問題俟駐歐各公使探詢各國對我意態之覆電到再商 (北京十一日亥刻專電)

◎大批授勳章名單因銓敘局審查未了須陸續發表 (北京十一日亥刻專電)

◎連日公府籌備周夫人出殯事又因水災奉令停賀國慶故昨日(十日)入府賀者寥寥 (北京十一日亥刻專電)

◎昨日(十日)南苑午前十時半開始閱操馮(國璋)一時回府外賓參觀者少 (北京十一日亥刻專電)

譯電

國內雜電 其一

◎假美國資設立製造軍器之計畫現正着着進行 (北京十一日東方通信社電)

◎天津租界為排洪水堆積土囊已於昨日從事工作此項工程規模極大唧筒水車概用人力預定十一月結冰期前排除淨盡為助此項工事特由日本駐紮滿洲派遣工兵一大隊來津準於明日到埠又日本內務省徇中國政府之請派遣技監沖野工學博士等四人急速來華指導工事 (北京十一日東方通信社電)

◎安南電云孫文特使齎送元帥推任書來滇唐繼堯未行何等儀式而受納之元帥之印綬云暫由其保管 (北京十一日東方通信社電)

◎兩廣巡閱使陸榮廷要求召回湖南督軍傅良佐並撤退移駐湖南之北軍兩欵中央政府覆電詞極平和其要旨略謂傅良佐督湘業已任命且已赴任未便更調但省長會辦軍務可如尊意辦理駐湘北軍一俟湖南無事即可撤退云云 (北京十一日東方通信社電)

◎英使朱爾典博士今日照會外交部請約期晉謁總統 (北京十一日中華通信社電)

◎今晨政府接李開侁電告定諫日(十六日)由南寧起程返京 (北京十一日中華通信社電)

◎偏袒政府之某報關於西南問題登一頗有趣味之紀載倘該報非政府機關人幾不信其說其言云南方領袖軍人對於參議院問題殊無主張惟另提出要求三項(一)自湖南撤退傅良佐及北兵(二)

歐洲名畫 第一集再版出書 每集定價一元

本館前搜羅歐洲名畫多種皆泰西罕有之美術品本館特用三色版精印以供同好自第二集出版以後購者極為歡迎茲第一集再版已出欲購者請從速為幸。

名人書畫 已出四集 每集一元
吳昌碩花卉畫冊 銅版 五角
王麓臺山水扇面集 珂羅版 八角
閨秀女史仿宋人花果畫冊 三色版十二幅 一元
美女畫片 三色版 二角
美術明信片 影色 二分

上海 商務印書館

考察日本教育實紀 洋裝一冊 定價七角

今春南北教育大家陳寶泉 張渲 韓振華 黃炎培 郭秉文 蔣維喬諸先生組織考察教育團赴日本考察教育狀況編成考察日本教育團紀實凡彼邦之教育行政。師範教育。職業教育。社會教育。詳為敘述。又附圖列表使讀者一覽瞭然此誠海內教育家渴想之著作當無不以先覩為快也。

黃炎培 考察教育日記 第一集上下編 每冊七角
同上 第二集 九角
新大陸之教育 七角
菲律賓之教育 五角
法國幼稚教育 八角
美國公民教育 一角
德國教育之精神 五角
德國教育新調查 一元二角

商務印書館

金價跌至每兩十先令 愛讀英文小說者之好機會

先令價前曾漲至每兩四先令十辨士人皆以為最低今本館運到英國最著名小說叢書共一千種原價每本二先令半平時上海售價一元五角今若購一元且可得三本照原價應值七先令半以此核算每兩可換得十先令矣愛讀小說諸君倘再本館前到之美國小說二千種現已售罄新從速

上海商務印書館西書部謹啟

化除斑點　鏡面散　第一靈驗

敬謝福安保險公司人壽賠款迅速

◎王汝勳授勳位後傳（良）

◎昨日（十日）南苑午前十

參議院問題殊無主張惟另提出要求三項（一）自湖南撤退傳良佐及北兵（二）

自四川撤退吳光新及北兵（三）南方有駐紮滇軍二師於四川之權該報又云政府頗願早日得適當時期撤退傳良佐吳光新係查辦使查辦完畢自應撤任至於滇軍駐紮四川一層政府將允滇軍一師駐於四川云（北京十日字林報電）

◎湖南官場消息云湖南南部衡州附近曾有戰事官軍得利五日之夜官兵紮營於西倪舖附近西倪舖爲叛軍二千人所據次晨官軍又進行時忽有叛軍三面來攻交戰二小時半叛軍始退走官軍追之叛軍恃有山地之險抵抗甚力然卒爲官軍所逐距衡山縣（衡州之北）三十里之熊家橋爲官軍所得叛軍乃在正洪山（譯音）築場自衛官軍亦於是夜停戰次晨官軍又進攻自山中逐走叛軍叛軍乃向衡山而退後接續報云官軍又於距衡山西五十英里永豐地方擊敗叛軍叛軍向羅灣子而退（北京九日路透社電遲到）

◎據河南省長報告黃河並未在河南界內決口惟河南之滹沱河沙河沁河衛河均已決口天津之水即由此來其中以衛河之水爲最高衛河在山東流入運河此說與天津官場之報告相合熊希齡今日動身以備察勘運河山東省長報告沿運河之德州及臨清州水患甚重（北京十日大陸報電）

◎雷震春處有期徒刑五年馮德麟判無罪（北京九日路透社電）

◎北京軍界某要人近奉政府之命於昨夜來省與督軍張懷芝會商要務聞因政府用兵南省曾命第三第八兩師出動乃因洪水爲災京漢津浦兩路爲水毀壞急切無從輸送擬令山東軍隊編成一混成旅出征惟一般人以山東省匪亂原未平定今欲調動如此大軍殊屬困難云（濟南十一日東方通信社電）

◎濟南商埠附近之十里營（譯音）火藥庫今晨轟然爆發失事原因現尚不明有謂或係牽制出兵南方云（濟南十一日東方通信社電）

▲其二　國外近電

◎奉天領事會議已於十日開會其會議以關於通商之事爲主故由外務省特派廣田通商局第一課課長赴會（東京十一日東方通信社電）

◎特派財政經濟委員長日賀田氏等擬於十五日午前由東京啓行前往橫濱即日午後乘高麗號船赴美國（東京十一日東方通信社電）

◎十月上旬日本對外貿易輸出五千五百二十一萬八千元輸入二千八百五十一萬二千元計輸出超過二千六百七十萬五千元（東京十一日東方通信社電）

▲其三　歐洲戰電

◎德國戰艦四艘之水兵曾叛變內有一艘投其艦長於海艦乃登岸當道命他艦水兵攻之亦不遵令於是乃召集哇爾登堡聯隊圍而制伏之此即德海軍總長所云之海軍事變也（亞姆斯特丹十日路透社電）

◎今日下午公報云比境法軍占據巴泊哥田莊俘敵四十人（巴黎十日路透社電）

◎今晚德國公報云特萊班克與桀呂凡爾間大戰正在發展敵軍屢次衝擊得地有限（倫敦九日路透社電）

◎德國公報云昨晨敵軍之攻擊乃比克斯旭特與桀呂凡爾間大戰之先聲延至深夜始已敵軍屢調援兵於各地點衝擊六次在特萊班克瑪桀拉爾凡爾化克波爾加貝勒諸村附近得地一千五百邁當德軍仍堅守自波爾加貝勒至桀呂凡爾南面之陣線（倫敦十日路透社電）

◎意國戰報云星期一日敵軍屢次攻擊圖得加沙高原加斯太格拉維柴之地均爲意軍所敗繼乃激戰多時意軍陣地毫未移動昨晚意軍敗敵於加斯太格拉維柴與維巴柯之間（羅馬十日路透社電）

◎海格將軍報稱昨晚敵軍在伊泊爾至斯太登鐵路附近回攻數次均敗退　敵軍迫令英軍前鋒在該路南廣二千碼之陣線稍退英軍在白羅特桑特東北敗回攻之敵軍　英軍在斯加泊河南面襲擊得利大雨未止（倫敦十日路透社電）

◎今晚公報云今晨法軍進攻渡泊龍白克河奮勇衝擊廣二千五百碼之敵軍防務雖處不利之天時地理仍能奪獲聖乾瑪桀拉勒凡爾化克三村及田莊多所法軍前鋒深入二基洛邁當已抵化塞爾森林南邊法飛機雖處大風中助戰甚力法軍迄今已俘敵三百餘人內有軍官十二員愛恩河陣線有砲戰（巴黎九日路透社電）

▲其四　各國近信

◎德國海軍大臣加貝爾海軍大將昨在聯邦議會演說謂議會中獨立社會黨議員近開會議決令德海軍各艦選出代表勸喩水兵勿服從命令俾使海軍失其効用藉以促成和局至於海軍因以發生之事變今未便宣布性忘其榮譽與責任之數人已受重懲云（丹麥京城十日路透社電）

◎新國務院成立後已解散查辦柯洛尼夫案之委員會克倫斯基氏偕陸海外三總長同往大本營會晤協約國委員且派定專員赴巴黎參與協約國大會（俄京九日路透社電）

◎葡萄牙總統今日抵此西班牙皇迎於車站（馬德里九日路透社電）

南京快信

◎雙十節軍政警學各界要人咸至兩署慶賀李督軍俞代省長亦未舉行宴會典禮

◎中央昨有密電來寗與李督會商關於湘省要政聞係抽調軍隊問題

◎馮總統移交副官十餘人因在軍署無所事事昨特電請師景雲何紹賢代爲謀畫擬於日內全行回京

◎教育廳長陳瀏霖昨電科長盧殿虎准於本月內來寗就職

◎李督軍俞代省長昨通令各軍營各警備隊將積存舊軍衣運送來寗預備裝運至京奉水災區內散放

◎四省剿匪司令張敬堯電告李督軍徐屬土匪可望漸次敉平

◎傳良佐電李督軍通告王汝勳戰勝劉林軍隊湘局可保無虞

◎中國銀行長談荔孫日前晉京赴金融研究會籌議昨事畢回寗李督軍聘任爲財政顧問

◎張世藩等昨又聯名赴省署呈控第一農業校長過探先請提案訊辦俞代省長批令教育科派員調查

◎上海縣沙田案內升科田畝昨奉財政部咨復准自六年上忙起入額起征

◎財政廳長胡翔林滙中央解欵十萬元由交行解部

◎陸軍部咨催李督軍造送平時積勳表以便彙核

杭州快信

◎金華地方審判廳長周忱聲前奉高審廳長令調委爲第二高等審判分廳推事周不願就昨特呈辭職

◎高等檢察長陶思曾特派王春元等十一人分赴各縣調查監獄

◎齊省長特委分浙任用道尹黃慶瀾爲省署總務科長

◎浙西水利議事會自定薪水輿論反對後現聞嘉湖兩屬議員自知慚愧擬減輕支給惟杭屬議員羞與爲伍擬全體辭職云

◎前第二師範學校校長孫增大拆毀文廟案由人民提起告發嘉興縣知事張昌慶以孫某對於此案全歸咎於知事未便受理特呈請高檢廳指定區域審理

◎昨日全國教育會聯合會開會楊督軍派張鏡如副官爲代表齊省長派科員羅賡爲代表

要聞一

◉政聞紀要　（仲賦）

▲川湘近訊與西南全局

▲軍事行動之表裏兩面

中央政府對於粵省軍政府及非常國會雖有明令拏辦而對於粵省陸陳諸人之態度仍在若明若昧之中蓄若認陸等爲效順中央則應令拏解黨人若認爲與粵政府一致則應一並致討（按此事一派武人極主張之昨日靳徐等復列席閣議盛唱明宜武力然段固不能如此鹵莽馮尤不表示許可）令並不然也故現在所應注意者不在中央之如何對待西南全局而在川湘兩省之戰事何時開始大約兩處一開釁即中央與西南決裂之日關於四川方面者有從吳光新參預機要之友人某君中途來函報告如下（一）吳率十三旅第二團於上月二十八號午刻抵宜昌駐徵收局（二）十三旅步兵七連於次日即二十九號趁蜀亨船赴重慶（三）前開赴渝之蜀通輪在涪陵青巖被擊折回實係土匪所爲熊克武派團長呂超率兵護送抵渝該輪有參謀長汪某及前浙江督軍呂公望皆與熊有舊（四）滇黔軍兩股一由榮縣窺成都一由綦口窺重慶周道剛連電告急但現尚未發現戰事（五）陝軍兩梯團已抵川境第一隊已達成都第二隊將達合川鄂軍朱旅之四營已達萬縣（六）周道剛代表趙南森熊克武代表向傳義均到宜歡迎（七）新招輪送隊五千人到宜後續到共近萬人可備補充兵額（八）吳行期俟蜀亨回宜即西下不出十日內外（按如此當在國慶日左右）觀此則知吳光新先鋒被熊軍打敗折回之風傳不確惟熊克武本爲攔阻吳氏入川之人吳前次折回北京即請以武力對熊今忽派員歡迎並護送吳之部下至重慶而中央又於日前將熊調開重慶改任川邊此中情形亦頗曖昧不可解說者謂前此袁氏以詐術操縱全國帝制一起西南亦以詐驅對待袁氏至今兵不厭詐已成爲一種普通之教訓故川事非至干戈相見不能爲最後之論定惟唐繼堯昨日來電已在召集參院等三命令發表後而於此三令一字不提但要求以滇省兩師駐川並請仿陸武鳴廵閱兩廣之例有節制川滇軍務之權中央尚未覆今之形勢國慶日前後吳氏抵重慶則川省局勢方可明顯也

湖南零陵獨立事據國院秘書長張遠伯云與廣西無關政府只認爲一部分之軍隊所爲視同安慶之變兵然張氏又云亦無以證明湘桂之必無關係也政府要人日以湘省之事聽湘省自了之言告人然此亦是明修棧道旬日以前傳督已電稱零陵恃有後援中央覆電亦云切須注意桂省關係已早知非只湘省之事矣而亦知其非湘省所能自了（近據日人通信社所傳湘省派出討伐零陵之李右文之前部已中途潰散而陳復初部下亦與零陵暗地聯合自零陵改獨立爲自主與兩粵一致後永州一帶亦響應）故實際上仍設法調北軍往援抽撥山東第五師一事雖尚無結果然張樹元之來京確與此有關（參觀念八日本報山東通信當局爲此密電魯督有當日督軍獨立執事亦同遭懲誘粵已出兵應湘勢將北逼急應迅派大兵預期征滅該省能抽軍隊若干迅速南下等（益可徵信）且傳督又另有電云湘省軍隊非易以純粹北軍不可中央之徵調北軍固不止山東一省除派段芝貴再赴魯接洽外並同時電商直贛兩省昨日張懷芝曹錕陳光遠均有電聞於撥兵事均須另行妥商然則對湘態度雖外面不甚明瞭而暗中計畫及軍界要人之行動固已顯著矣

◉天津水災最近之狀況

內務部調查員第六次報告天津水災情形四日天津水勢據水上警察廳報告畧有增加西南隅一帶漲五分東南隅一帶漲一寸特別第一區域漲一寸五分日租界漲八分新開河漲一寸晚間稍平聞上游之水尚有一尺五寸之巨溜惟較前已銳減南運河各決口業經曹省長由河務局從事堵築大蔣庄等處決口現由平爵內工程師用機釘樁保護堤頭以免潰決復據省公署政務廳長稱宜興埠扒提洩水計畫因村民反對且河身太高縱開無益業作罷論現又派員測勘另覓他處宣洩以期妥洽此次被災各處除官廳救濟外天津紅十字分會亦協力匡助不避艱險每日添派救生船分赴各村莊救出災民送往張公祠等處安插者至上月三十日止約計已達萬人其留戀故土不願來津者亦經隨時用船接濟食物云此次天津水災區甚廣難民極衆啼飢號寒慘不可言苟不速籌賑濟之方死亡之禍何堪設想都中各方面要人對於此舉異常注意奔走呼號解囊輸助者實繁有徒已發起組織京師籌辦天津水災急賑會其種種進行迭誌各報茲聞又有人提議在中央公園開園游會集貲助賑前日葉譽虎次長丁司長錦李君達三華君南圭等多人在交通博物館商議辦法昨日復至京師警察廳會同吳總監及籌辦天津急賑會諸君共同討論當決定命名爲京畿水災助賑會擬於十月二十七二十八二十九三日在中央公園開園游會備有各種游戲每人票價三元並憑票開彩贈給各種彩品聞共票二萬號頭彩約值三千元之譜此昨日決定之大概也明日（星期日）各要人續在中央公園集議一切推舉幹事担任職務目下正在徵集彩品甚望各大善士於捐輸賑欵外並各捐彩品以收衆擎易舉之效實爲功德無量又聞都中軍界直隸者甚夥現均關心桑梓對於助賑甚爲踴躍日內當又集一筆鉅欵亦災民之幸也京師辦理天津水災急賑會駐津調查員報告津郡二日水漲二寸餘並棲止災民地點人數列後（西路）僧王祠內現住男女四百餘名口慈惠寺內現住男女二千餘名口中和當內現住男女四百餘名口觀音堂內現住男女三百餘名口呂祖堂內現住男女一百餘名口如意庵內現住男女五百餘名口千福寺內現住男女三百餘名口老公所內現住男女六百餘名口河神廟內現住男女四百餘名口芥園河堤窩舖現住男女三百餘名口謙公祠內現住男女二百餘名口（河北）興華戲園內現住男女一千餘名口中州會館內現住男女二千五百餘名口安徽會館內現住男女四千餘名口馬公祠內現住男女四千二百餘名口宿緯路旁布棚現住男女一千五百餘名口天津公園內現住男女五千餘名口無線電報局旁布棚內現住二千餘名口（河東）奧義俄（三界）奧租界蓆棚現住男女一萬餘名口義租界蓆棚現住男女四千餘名口俄租界蓆棚現住男女五千餘名口（圍城馬路並城內）西馬路宣講所內現住男女二千餘名口西馬路慶和戲園內現住男女二百餘名口城隍廟內現住男女六百餘名口南門內大水溝窩舖現住男女二千餘名口東馬路宣講所內現住男女一千五百餘名口東門內府學內現住男女四百餘名口東門外國津會館現住男女七千餘名口日租界靠海河岸日界河沿窩舖現住男女二百餘名口再查西頭灣子有船大小一百餘隻上有上中戶避難者衆多尚未悉其數又聞駐津領事團因水災籌議辦法日昨集議決定於租界修築提防以便洩水近將開工分攤經費云

時評一

◉贊成與無主張　（笑）

自一方面言則謂陸榮廷已贊成參議院而則有要求又自一方面言則謂陸榮廷對於參議院無主張而亦有所謂要求然則要求一也而其所謂要求云何則當局秘而不宜且所謂贊成與無主張此中要亦有別殊令人莫從索解也

盤店聲明

[illegible]

承盤聲明

[illegible]

遺失股票

[illegible]

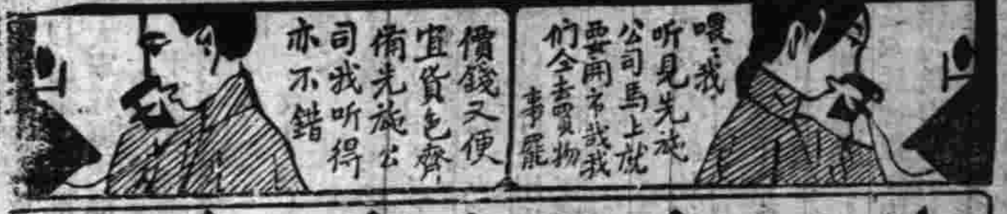

先施公司環球貨品

東亞旅館開幕預告屋頂樂園

[illegible]

[illegible]

南洋勸業會頭等嘉獎

驥製消羔羊夏

國貨展覽會一等獎

[illegible]

上海盆湯弄絲業會館 崔氏繃 香盧總發行所啓

[illegible]

貞淫大綱出版

[illegible]

優待緣起

[illegible]

催眠學學會在中國開設支會廣告

[illegible]

中國精神研究會神戶總會謹白

[illegible]

徵文

（一）文體不限每卷一題爲及格（二）程度不限文理通順者均可投稿（三）投稿期自登報日起至陽歷十二月十日止（四）投稿地點上海郵務總局第三十四號信箱（五）獎金分甲乙丙三等甲等五名每名二十元乙等廿名每名十元丙等一百五十名每名三元（六）繕紙須用白關每頁十二行每行念字（七）揭曉登陽歷十二月二十六日時報

歸一室主人啟

粵路拼股注意

逕啓者本公司五月念五日開股東大會業經議決頭期股五股併一股二期股兩股併一股凡本省外埠各股東持有頭二期股票者務請期內携票前來併換並到本公司取閱章程可也逾期不併是爲自誤此佈

民國六年六月一日 廣東省城粵路公司啓

江蘇省立陶業工廠招工投標廣告

本廠現欲建築洋式樓屋五間正廳十一間廠屋五十八間如願承包者限於陽歷十月念五日陰歷九月初十日內來本廠取閱圖樣及詳細章程可也

宜興縣省立陶業工廠籌辦處啓

通商銀行給發股息告白

本銀行自丁巳年正月至六月底半年給息八釐照章於本年九月初一日起給發有股諸君屆期持摺向本銀行收取特此告白尚祈 公鑒

華泰洋行新貨又到

本行新由英京名廠運到大批蠟布繪圖紙印圖紙油紙蠟布藍白日光曬圖紙以及一應繪圖所用儀器等名目繁多不及備載如蒙 賜顧請認明四川路A字一百卅三號本行庶不致誤

北京 天津 蘇州 南京 奉天 廣東 杭州 漢口

請看飛艇

美國著名大飛行家 阿脫斯密士君

准於陽歷本月十三十四兩日即禮拜六禮拜日下午三點鐘及四點鐘每日兩次在本埠楊樹浦路盡頭處大廣場內大演飛機並現其平生著名橫飛側墮顚倒直下左旋右轉等種種驚人之技藝場內地方甚大各級座位分晰淸楚毫無擁擠難見之虞場內並備有停汽車馬車處可停車數百輛倘祈各界人士聯袂偕往以廣眼界爲幸入場券頭等三元二等二元三等一元普通五角

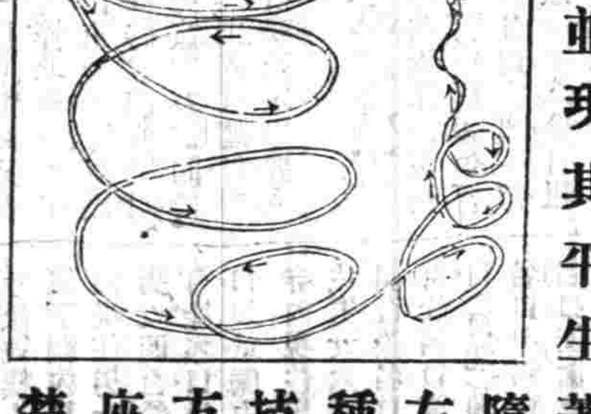

你不可悽慘今有首穀藥片為君健康

近世聰明科學大家以精鍊深究之結果發明家家日用所不可少最奇異之聖藥可使血枯身弱之人變爲體肥力壯此藥即**首穀藥片**是也此藥性化入於所食之物轉而**養血長肉**若身體瘦弱血枯之婦女此藥每日與所食之物耐心照法同服未久必將壯身豐顏延年益壽雖體健肥壯之男子倘不顧養身再造新血後必有體弱脫力之歎豈不懼哉此新出首穀藥片能使男女瘦弱者養身健體開胃甘口服此**首穀藥片**者有一先覺其效之預兆即身體各機關動作有序精神快活以及各系無不皆然返老還童超出於你之朋友家庭和樂此藥養造新血通運各係奏效如神眞人造之仙藥肥肉之大王請君試服此必將自認其藥無誤此靈藥天下各處高明醫士無不讚揚

每一瓶內裝四十粒英洋一元五角每六瓶英洋八元購買六瓶者遠近勿論郵費一槪在內

中法大藥房 中外大藥房 五洲大藥房 中英大藥房 同濟大藥房 南洋大藥房 合衆大藥房 中西大藥房 華英大藥房 大陸大藥房 普國大藥房 華美大藥房 羅威大藥房 勒威大藥房 通濟大藥房

天下各處經售西藥者均有出售

中國北邊總代理處 上海博物院路十七號 **新順發洋行**

美國紐約 英國倫敦 **首穀藥房啟**

天蟾舞台八月念七夜戲

禮拜六日准演日戲 文武藝員一齊登台 電話三七七另二

價目注意 特別官廳六角 特別包廂七角 頭等正廳三角 三層二角 一角

林洪 陳聯雲 高中嶽斬黃猿

李穆王林張潘賽趙穆李蓋祁

人菊益樹桂軒志奎三勝君玉月樓德叫天彩

俊笙芳森盜御馬李陳嘉祥李春棠山水譚芬

鼎 三足 分 水淹七軍 連環套 陵碑 虹霓 伯虞 招親 關 英 雄 義

明海山 陳嘉祥 趙君玉 穆月樓 馮志奎 王芝裕

全 著名 部 愛情 八 好戲 錯

新舞臺八月廿七夜戲

價目 (二大角洋頭等) (三大角洋頭等) (五大角洋特等) (六大角洋特廂)

張潘周夏馮夏何潘趙馮周邱

德月鳳月子月月山海文子鳳治

祿樵文珊和潤新板秋連和文云

劉漢臣 拾黃金 翠屏山 盜御馬

黑籍冤魂 長坂坡 煩演天河配

第一台八月廿七夜戲

(價目注意)花樓六角特別官廳六角特別包廂五角頭等正廳三角

宋志普

小何王高張鶴樓王三石麒張

楊金靈百九靈珠麻月麟鶴

猴壽珠歲陣風遺子明童樓

鳳凰山 洞房 獻佛 虹霓關 華臣宴

鐵龍山 翠花 哭祖廟

黃花奴先生主任

珍珠簾

第一期出版了 索閱 送閱 快快

內容 ▲小說 ▲筆記 ▲詩詞 ▲遊記 ▲諧著 ▲徵求 等

月刊 一冊每冊收成本 郵費四分 全年十四冊連郵費一元四角 第一期四分送

函索 本埠一分 外埠二分附郵 票

上海 克能海路 一社 發行

大學眼藥

世界無比 眼科靈藥

香港大藥房洋貨鋪等均有代售

上海經理 中法大藥房

本舖 日本 參天堂大藥房

上海經理 日信大藥房

陰曆八月廿三起

新世界特請

東京魔術宗魁首

天一師天勝娘班

日夜開演

新奇大魔術

門票照舊 小洋二角

游戲場放一異彩 東西洋男女名伶合演 小洋兩角可以大廣眼界

（許萬里）

吾爲略載 天一伉儷 焉然率全部來新世界也 日本魔術界天一 猶諸中國皮簧家叫天 叫天聲價高出當伶倍蓰 天一聲價 亦高出一般普通魔術家多多 以東京魔術界之魁首 而臨海上第一游藝場新世界 日夜獻技 誠游戲界之異樣光彩也 戲法人人會變 各有巧妙不同 奏東西魔術 到過上海者 固不在少 然而器具精益 足海上可稱獨步 之西洋戈爾登比美者 獨天一一人而已 天一之名 受自其師 天一師者東京之魔術大王也 畢生多妙蹟 天勝娘爲其女弟子 將辭世 乃以天一之名 傳與第一得意門生 天勝娘且不可得 蓋今之天一師 且曾做過天勝娘之同雲師焉 日本魔術團至多 器具不良 技藝平常之惡劣班子 爲天一門生之名 立足魔術界者亦甚夥 吾靈知之深 初以爲眞天一師 未必肯到中國來 其來雖久 流未往觀 後經多數友人 舉欣欣然走相告曰 天一眞好 天一眞好 高來妙矣 神乎其神矣 盡善矣盡美矣 一往試之 果然大小器具 精美無比 大套魔術 能人所不能 內有名種 即西洋名家戈爾登 猶所弗如 亞時疑心其不過如此者 一看不覺爲之出神 不由得大拍其手矣 不由得大叫其好矣 蓋其手腳之乾淨爽快 變化之層出不窮 確乎有見所未見獨到處 是有勝過天勝娘之妙技 而且中加各樣真實工夫及滑稽劇 並有西洋美人團作種種妙舞 東洋美人作幫手 中國武十道大飛鋼叉 較之楊小樓俞振庭等之俞鋒豹中所使之叉法高出數倍 由此急託至友 特請到場 日夜開演 門票並不加價 一天准演三次 初次四點鐘起至六點鐘止 二次七點至九點 三次十點至十二點止 以便遊客或晝或夜 得以各從其便 花樓天天更換 日日翻新 尤爲特色 化了兩角小洋 可看多種游戲 如此便宜何處尋覓 時乎不再 快來快來

棋譜 一國手 四角

大瓶每瓶一元五角每打十 八角每打八元

愛倫活動影戲院

開設在美界海寗路鳴盛梨園原址

大部國際戰事片 頭本 二本 三本 四本 五本 六本

軍人不畏鎗彈 謀財炸毀輪船

迷信誤國

紅眼睛 第十七十八九集

八月三十禮拜一演

價目 登樓 特等三角 頭等二角 正廳 頭等 二等一角

(時刻) 每晚七時起十一時半止輪流排演 二次逢禮拜六禮拜日加演日戲 二時半起演 禮拜一禮拜五更換新片

第一臺

特煩周王二君續排文武兼全著名義俠新戲 十五本 十六本

女俠紅蝴蝶

〈一〉望軍 將台一 〈二〉三層侯 樹林彩 〈三〉特別 店房景 〈四〉大廳齊 火坑備 〈五〉明星擇 巧月 〈六〉滿台吉 瀑布開 〈七〉惡山㴉 繩橋

法界滬江共舞臺八月廿七夜戲

白一詹李凌小秀酒李呂李小

呂鳴潤印仙活卿金蘭月印月

布泉亭猴紅亭樵亭樵

鳳仙 八義圖 飛虎山 新滿湖船 泗洲城 相府算糧 全本風波亭

勿錯過特別廉價之書

二十四史九通合編十六 元廉價六元 蒿艾文編十六 元廉價三元五角 萬國歷 史彙編 [illegible] 海發行處 上海老北門外街 昌明書局 外埠郵購加一 寄費 另 [illegible]

大放氣球

意國飛行家伊頓君定於陽歷本月十四號即禮拜日下午在法界霞飛路四百七十四號法工部局花園即前德國花園內演放氣球 伊頓君隨球上升至五千尺之高然後斷線下墜用綢傘在空中飛舞飄搖御風而下大有可觀 下午兩點鐘開門售票每位五角 場內並有大蛇古屍電氣美人以及軍樂等遊藝歡迎賢豪盍興乎來

股票交通公司

[illegible]

採星術篆書 七言大聯

[illegible]

意園文畧

[illegible]

羅兩峯折花 仕女中堂

[illegible]

甘油燐

▲培元補腦聖品 ▲戒煙病後無上上品

▲調製甘油燐補腦酒 ▲調製甘油燐補腦糖漿 ▲補腦蜜燐粉 ▲調製甘燐油補腦粉

以上四種製法各異功效相同 儘請任意採購。

諺云一分精力一分財產 先開明世界優勝劣敗天演公例故必有强毅之腦力活潑之精神然後能長佔優勝利達名成此甘油燐實爲培元補腦唯一聖品凡腦力薄弱耗損過度健忘昏亂疲倦痿靡以及戒煙大病之後精力尚未復原者服之無不立著神效平時服之尤能補腦養身延年益壽。

上海南京路三十七號 科發藥房謹啓

君其愛護目光乎 宜戴一副精華眼鏡

君其愛閱週報乎 宜閱精華的週報

總公司 上海英大馬路拋球場 電話一一四二

分公司 漢口一碼頭後花樓 汕頭鎮帮街

週報每星期日出版每期二分每月一角每年洋一元

眼鏡價目表附載週報 函定外埠郵票代現

義商彰壽堂秘製

尅烟保命益壽膏

[illegible]

散拿吐瑾

主效 補腦 強身 滋陰 助胃 養血 安神

本埠經理 五洲藥房 華英藥房 中法藥房 中英藥房 大西藥公司

必痛癢啼號不堪 如備有林文烟花露水 則能永保無此煩惱也

中國各埠大藥房及各大洋廣貨舖均有出售

上海老晉隆洋行獨家經理

要聞二

◉關于參議院之種種

▲各省關於參議員之來電　召集臨時參議院命令既已公布各省應陸續有電到京茲聞日昨政府已接有直隸福建河南三省來電直隸爲諮詢特別區域議員問題(另條詳載)福建李督省長係報告該省臨時參議院議員已着手選派定能按照法定時期到京河南田煥亭省長則係電告該省業已派定張鳳台陳善同林東郊陳銘鑑任曜墀等五氏爲臨時參議院議員不日即可束裝北上云云

▲特別區域暫難選派參議員　直隸督軍兼省長曹仲三日昨致電中央略謂臨時約法並無特別區域參議員名額之規定熱河察哈爾諸特別區域是否另行選派抑係仍照先例附屬直隸共選五人請明白解釋等語比由國務院移交內務部核覆按特別區域劃分之時在臨時約法與國會組織法公布之後故特別區域議員名額不獨臨時約法無此規定即國會組織法亦無之此項問題實爲今日應行修改國會組織法最大原因之一本報訪員某君日昨特以此事詢之湯內務總長據云約法既未規定特別區域之參議員名額內務院亦斷無此權力爲之增改惟有待之臨時參議院召集後再行提出修正耳據此則特別區域有臨時參議員希望諸君不能不喪失此次之權利云

▲陸譚陳聯名贊成參議院　自召集臨時參議院明令發表後各省參議員已陸續選派不日當可齊集惟西南各省前有不贊成之風說現聞陸榮廷譚浩明陳炳焜已有聯銜電報到京對於臨時參議院頗表贊成西南各省素視陸爲轉移陸譚陳現已贊成想滇黔當無甚異議也又一訪函云兩廣巡閱使陸榮廷廣東督軍陳炳焜廣西督軍譚浩明日昨聯名致電中央洋洋千言條陳解決時局之意見內中對於中央業已公布之臨時參議院頗表示贊成但有某某等項要求亦望中央完全採納以解釋國內紛糾日昨國務會議曾將此項電文反覆討論並議有相當辦法由段總理陳明元首電覆陸譚陳氏云

又一消息程璧光赴粵以後爲黨人所挾持頗有悔心近來確已赴桂與陸陳會見欲隨陸使以爲進退聞陸使等前晚來電程亦與名外人消息謂程所率艦隊將歸陸使節制其說不爲無因也

▲限制參議院職權之真意　此次召集臨時參議院命令限制該院職權僅爲改正組織法表面觀之範圍縮小似以減少反對黨之反對但其中尚有真正之重要原因蓋參議員既由各省自派則人物如何無論何黨何派皆無一定把握如不限定職權則督軍等派遣武人來京或於國會問題以外再發生他種政治上問題政府爲預防起見將參院職權範圍以明令限制之實有不得已之苦衷云

◉六日之國務會議

六日(星期五)爲照例國務會議之期段總理及各部總長先後到齊上午十時三十分照常開議將最近西南各省之來電與湘省之軍事報告提出詳細討論事關軍事秘密未便宣布但聞政府用兵之計畫已變其最初以湘軍攻湘之政策討論良久直至下午四時始行散會至加入巴黎經濟同盟會及僑工局局長問題均未議及云又一消息云是日上午開國務會議內容嚴守秘密茲據探聞其主要議題如左(一)湖南問題參酌前日國防會議之意見協議一次大約決定因知湘軍之不可恃終必須以北洋軍討伐之故其對湖南作戰又進一步關於派遣軍隊已決定具體的方策(二)取締敵國人聯合國公使所要求取締德奧一事決定準如所請嚴行處置而天津之敵國人決定尤須格外從嚴又一消息云(是日)星期五係國務例會之期原定議程皆係普通例案乃是日開會將所有例案皆行擱置段總理首有關於時局之重大報告與政府有關係之人對於昨日之會皆絕對嚴守秘密內容竟無從探悉惟觀其秘密之程度則日內時局上當有一大發展或告一段落姑誌之以觀其後又一消息云是日星期五爲國務會議之期段總理凡遇會議之期概不見客昨日因銓敘局帶領新任命之各省教育廳長謁見總理上午十時由郭局長帶領在辦公室晉見段總理對於各廳長勉勵有加至各廳長退出後始行開議各總長全體列席其重要議案爲戰時國際事務委員會提出之某項外交問題及對於湘省軍事計畫討論以上兩事爲時甚久至討論情形因事關外交軍事均應嚴守秘密此時未便披露至內務財政陸軍等部是日所提出之各議案因爲時已晚均未及開議散會時已下午三時矣

◉日本經營青島之新猷(續)

第十條　幕僚之各將校及相當於各將校諸官悉承參謀長之指揮以掌各自分担之事務

第十一條　法官部長隸於軍司令官掌關於軍事司法之業務

第十二條　經理部長隸於軍司令官統理駐箚部隊及會計經理以監督其事務經理部長則掌占領地陸軍部所管土地建物等事項

第十三條　軍醫部長隸軍司令官統理駐箚部隊之衛生及醫事以監督其事務

第十四條　由各部長具呈軍司令官之事項必豫陳參謀長得其承認後始可實行

第十五條　法官部經理部及軍醫部部員及技師當承該部長之命令以服各自担任之部務

第十六條　下士判任文官當承上官之命以服事務

附則

本令於大正六年十月一日施行之並將大正三年十一月二十六日陸軍令第八號廢止之

▲民政部之條例　本令亦於十月一日公布之

第一條　於青島守備軍司令部置民政部

第二條　民政部除軍事行政外掌行政及司法等一切事務

山東鐵道與附屬之礦山及埠頭事務並其附帶事務置鐵道部管理之更置遞信部以管理遞信事務及監督電氣事業各由民政部管轄之凡民政部所分掌之事務由青島守備軍司令官定之

第三條　民政部之事務更置民政署分掌之其位置名稱及管轄區域由軍司令官定之

第四條　於民政部置職員如左

民政長官　簡任　鐵道部長　簡任

遞信部長　薦任

事務官　專任十三人　薦任其中一人由簡任

技師　專任十二人　薦任

鐵道事務官

鐵道技師　專任二十六人　薦任

遞信事務官　專任九人　薦任

遞信技師

醫官　專任十五人　薦任

調劑官　專任二人　薦任

通譯官　專任三人　判任

技手屬

醫員

調劑員　專任九十九人　判任

通譯生

鐵道屬

鐵道技手專任三百五十人判任

鐵道通譯生

遞信屬

遞信技手專任六十八人判任

遞信通譯生

第五條　民政長官承軍司令官之命總理民政部事務

第六條　鐵道部長承民政長官之指揮監督掌理鐵道部事務

第七條　遞信部長承民政長官之指揮監督掌理遞信部事務

第八條　事務官鐵道事務官及遞信事務官承上官之命以分掌部務

第九條　民政署長以事務官充之承民政長官之指揮監督以掌理民政署事務

第十條　民政署長有事故時由民政長官指定一官吏以代理其職務

民政署長得令其部下之官吏臨時代理其事務之一部

第十一條　技師鐵道技師及遞信技師承上官之命以掌技術爲責任

第十二條　醫官承上官之命掌醫事

第十三條　調劑官承上官之命掌調劑

第十四條　通譯官承上官之命掌通譯

第十五條　屬鐵道屬遞信屬技手鐵道技手遞信技手醫員調劑員及通譯生或鐵道通譯生遞信通譯生皆承上官之指揮從事於庶務技術醫務調劑及通譯

第十六條　行政警察及司法警察依軍司令官之所定令憲兵掌之憲兵執行行政警察及司法警察時須承民政長官之指揮及民政署長之指示

第十七條　民政部之司法事務依軍司令官之所定令陸軍部之理事及錄事掌之

附則

本令於公布之日施行之

以上鐵道部之職員以簡任官待遇之鐵道部長薦任官待遇之鐵道事務官鐵道技師判任官待遇之鐵道屬鐵道技手鐵道通譯生充之遞信部之職員則依明治三十四年勅令第七號以遞信省部內之官吏充之

本令施行之際現在青島軍政署供職別不須交付辭令書者如陸軍技師則以青島守備軍民政部技師俸給予之陸軍屬則以青島守備軍民政部屬俸給予之陸軍技手則以青島守備軍民政部技手之俸給予之

本令施行之際現在山東鐵道管理部供職及從事於青島埠頭事務之薦任官及受判任官之待遇而別不須交付辭令書者各依其從事之職務以同等之待遇依第二項之規定得任爲鐵道部職員本令施行之際現從事於青島守備軍通信事務之文官而別不須交付辭令書者得分配於遞信部爲職員

◉改訂吉長路約已簽字

吉長鐵路改訂路約事自上月即經日本方面代表龍居賴三與中國方面代表權量陸夢熊兩人屢次交涉其正約及細目條項已於上月末全行議結本月三日在交通部由雙方代表正式簽字其內容惟將期限縮短改四十年爲三十年餘與改訂案無大差異此外僅細目條項有所改正其改訂正約如左(一)借款金額日金六百五十萬元(除照舊約已付二百十五萬外現交四百三十五萬元)年利五厘實收九十一元半(二)償期四十年(改爲三十年)(一)以本路財產及收入担保借款本路不能支付政府又不能籌還時應將本路一切產業交會社(南滿鐵路會社)管理(一)政府置局長監督業務在借款期內委託會社代爲指揮經理俟清償後交還(一)選任日人三名充工務運輸會計之主任就中選一人爲代表執行會社權利義務(一)主任以外職員由局長及會社代表協定(一)本路淨利以二成分配於會社(一)運費及進款用中國貨幣存於日本銀行(一)本行機件材料儘先購用中國品(一)警察行政司法課稅權屬於中國(一)中政府將來如因延長本路或添設支線資金不足時須儘先照會會社商量借款

◉財政金融學會章程

近日財政界人士有財政金融學會之設日前業經發布簡章並聘日本財政大家堀江歸一担任講演茲聞該會現已將次組織就緒堀江氏亦已由東京啓程日內即可到京矣錄其章程如下

第一條定名　本會定名爲財政金融學會

第二條宗旨　本會以研究財政金融及國家於財政金融上應舉行之改革爲宗旨

第三條會員　本會以富有財政金融之學識經驗者組織之凡欲爲本會會員者須經會員二人之介紹由幹事會決議可否

第四條名譽會員　本會得推舉贊助本會者及於財政金融界素有聲望者爲名譽會員

第五條幹事　本會設幹事長一人綜理會務幹事八人分任文牘編輯會計庶務等事宜幹事由會員選舉幹事長由幹事互推之

第六條會務　本會集合會員研究財政金融隨時延請中外著名學者指導研究開會講演並酌刊書報以餉國人

第七條會費　本會會費分爲三種如左(一)入會費會員入會時繳納之每人六元(二)經常費由會員按季繳納之每季十二元(三)特別費由會員及名譽會員隨時隨意捐助之

第八條大會　本會每年開大會一次以便選舉幹事報告會務

第九條會計　本會收支款項須由幹事長及會計幹事共負責任每年大會以前須先將本年收支報告刊送會員查核以便於大會時報告核銷

第十條附則　本會章程有未善處得於大會時修改之其他辦事細則由幹事會隨時議訂之

◉西人之治水計畫

九日文匯報社論云中國之兩大患爲大旱與洪水雖曰天災流行亦人事之不修有以致之人民昏愚不知保存樹木全國之山經千百年來旦旦之伐今皆牛山濯濯矣問所以一樹不留之故則曰爲採薪耳然而地下所蓄之煤實富則獨棄之不顧惟木是求今乃因樹木之乏絕無年不患水無地不決河誰爲階厲民智之不開也今求免災之法惟以多種樹木爲最要金陵大學校長貝來博士大爲提倡特設森林科以養人材春節植樹之風中國近已採行當由京師切實提倡以便各省奉行不懈然後百年後自可見効惟事關重大政府果能慘淡經營不遺餘力恃諸久長其結果當可及全國地面四分之三爲功不在大禹治水下也雖然徒多植樹尙未盡善土地之宜不可不注意焉若山地土薄不克扶護樹根終不免爲雨水衝去其在泰西各國保存森林法已成慣律山水下流之態度政府皆設專官司理其事民間有聞必報若在中國山水暴漲挾沙帶石而下山下沃田都爲衝毀設其地本有森林樹根浮土深有三尺以至六尺則此種奇災決然可免夫山水固不能不漲然當其未及原量二三倍時人力猶可施用以順其流且暴漲僅數小時漸必歸原再樹根淨土常年有蓄水遂時潛出灌溉轉磨皆取給於此由此言之水固人民之最大福源民生之安慰康寧皆賴於水而於中國水一暴漲便成巨災何耶森林之學不講故也中國素以治水名惟多重理說今當於事實上切實行去庶幾其有濟也

◉湘南近日之確聞

近來全國人士最爲注意之消息端在湘南軍事湖北與湘畧連且爲北軍畧湘之根據地顧連日市間所傳頗多可驚可駭之說究之真相若何畢竟毫無實據茲得確實消息本月二日以前湘南方面尚無正式戰鬥傅良佐所派湘軍旅長李右文全軍素與劉林握手綫李所帶爲湘軍第二旅步兵二團砲兵一團馬工輜各一營與林修梅所帶第二旅步兵均同隸第一師前傅良佐未入湘時該師自團長至排長各官本已議定一致獨立祇以李右文不肯贊成陳復初從旁牽掣未成事實迨湘南獨立李軍即欲響應因自審勢孤力弱與衡永不能聯絡乃自請願作前驅赴衡征討傅良佐亦稔知該軍主張以留在肘腋大爲心腹之患爰一律遣赴前敵而以北軍追躡其後以制之該軍奉令即晝夜前進於二十七日行至衡山全部忽然掉轉面孔與劉林軍聯合不奉李氏命令李見勢不佳隨即乘風轉舵願與劉林携手然爲該軍所拒遂借傅督之介弟及一護兵連夜逃回長沙向傅請罪僞言該軍不顧以湘人攻湘人情願解散傅督嘗許以兩個月恩餉將槍械收回李又不敢復往辦理解散傅督於是大怒以該旅長統御不力貽誤戎機軍法所在難爲曲諒劉已電請中央將其褫職發交軍法處管押聽候懲辦致外間有已將槍斃之謠現傅督已將所有留守省垣第一師司令部砲兵第一團團本部一二兩營暨本部之少數護

新鮮牛痘苗
電氣火爐
電話二千六百六十號
寓滬西人工部公局電氣處啓

有正書局新出
上海四馬路望平街

兵一概遣散存留之軍服武器俱行收回惟團稽長官之未赴前敵者仍得暫照原薪開支留省聽候差委以示羈縻至是湘軍第一師途完全與湘政府斷絕關係蓋趨於湘南獨立範圍矣傅督於李軍附和獨立後殊不敢再用湘軍當前敵上月杪已命令陳復初派往接應李軍之第二師四旅由中途改趨長沅專顧湘西防務湘南攻守事宜則以北軍師長王汝賢范國璋當之任王爲總司令范爲副司令督率該兩師兼程前進一變其前此以湘治湘之宗旨北軍由岳長而赴湘南以湘潭爲第一門戶潭邑駐防之第一區守備隊（屬於長寶鎮守使）司令吳劍學亦民黨健者頗有思想所部僅四營皆久經戰事之護國軍改編因謀據潭獨立阻遏北軍去路乃機謀洩露被傅督偵悉連夜遣北軍第八師所部兩團潛佔潭市對面之黃土山安設巨砲以待然後分兵前往守備隊營外包圍勒令繳械解散吳劍學所部本分防各縣其時尚未調集齊全一切預備未妥勢難抵抗祇得俯首聽命傾倒四散則潛行逃逸莫知所往刻由湘潭以南各縣之民氣非常激昂所有北軍經過地點一概關門閉戶停止交易壯年男婦皆伏匿深山窮谷以避北兵肆虐騷擾狀如昔年對待土匪之堅壁清野由是軍行極爲遲緩交鋒之期大約總在本月初十左右其前此縱有衝突必非正式戰事至劉林方面所傳粵桂援軍已至衡永等情此事在上月杪純屬虛聲湘南各縣斯時雖均已預備援軍駐在地紛紛標貼招待所並未見有粵桂軍蹤跡據確實報告粵桂軍約有一師以上均駐在湘境接壤之處由零陵江華郴州三路入湘首只須一日程可以朝發夕至前劉林因陸榮廷意存觀望頗悔孟浪現得李右文全軍歸時各地湘軍又舉謀響應聲勢大振即與北軍在衡實間一戰而敗然退而據險以守攻克殊非容易爛中央與粵桂現已處於決裂之境粵桂軍援湘殆爲大勢上所難免南北決裂兵革慘禍恐非一時所能收拾也又據傳言云二十師官兵因總司令爲八師王汝賢所得以其後來居上至爲憤懣不願受王調遣且有仇傅之意傅亟該兩師互起衝突因將封翁錫堂先生送往安徽頤養以免老人受驚蓋封翁昔曾宦皖在彼置有田宅也據此以觀長沙之險象可以思過半矣

◉湖南戰事聲中之贛訊

（知非）

湘衡獨立業已多日近雖有李佐文已與零陵獨立軍接仗業已潰散倒戈相向傅良佐以湘攻湘之策失敗之風傳然尚未能徵實贛西與湘南邊連惟距永衡尚遠故除萍鄉嚴加戒備外湘南消息甚覺沉寂報紙雖有紀載亦甚混殺鄭電檢查綦嚴能否悉符事實尚未可必但傅良佐討伐林修梅之軍如占勝利則必有通電而官廳亦必分傳各報抄登近日軍署既無好消息發表則所傳全湘震動傅良佐以湘攻湘之說失敗似又可信且據由湘歸客所述湘軍痛恨北軍如同仇敵所有北軍官佐旋湘眷屬被湘駐瞞者亦屬不少雖未可遽信爲事實然湘軍仇恨北軍之心於此亦可見一斑至於贛南與粵邊界則各保疆圉人心尚屬安靖陳季峯督軍抵贛之初即與粵督電約互相維持且陳督對於時局確係嚴守中立而對於段合肥之政策亦不以爲然如臨時參議院未發表之先常對人言民國已經六年而所謂臨時參議院當局亦自難圓其說故爲總統對於此舉尙須慎重兄弟（陳督自稱）亦覺似未適當今則明令發表充爲總統慎重主張未能貫徹或亦不得已而爲者也贛省此項參議員已經研究系交通派預先指定由政府密電當局照派例所派定者研究系爲李國珍（衆議員現充全國水利局總裁）交通系爲饒孟任（前參政院參政）現充法制局參事陳督南下時認回籍外間謂係段派來秘密監視陳督者）一名此外尚差一名則因江西該兩系之頭二等人物僅止此數衆議員劉景烈雖爲進步系健將才能在萬邱之上因與梁湯臭味不投大約屬諸討論會一派故未獲選湯梁爲黨固自已努力貫澈主張起見故不得不就在野賦閒之下乘同志中物色黃大壎宋育德自命爲江西研究首領者固最有希望然宋氏曾爲勸進議願之領銜代表前次晉京雖欲運動此把交椅李國珍因其聲名太壞一經指派深恐不容於輿論故極力勸止並代荐爲南昌中國銀行監理官俸薪及公費每月可得三百元進入較之短命臨時參議員似更可靠故未加入運動然李國珍現爲水利局總裁已達做議員之目的聞決辭職宋氏仍分希望而黨民黨假面具之程進存現亦極力運動惟黃大壎以其有民黨嫌疑從中力爲破壞但程氏民國二年雖投降民黨混入政界然當湖口失敗在瑞圖入贛曾開國民黨名單請禍去歲華社雖戴爲社長因其官廳方面能聯絡不過以爲傀儡因教育會武裝改選風潮程氏不惟不設法維持反稱病辭職討好李純故民黨恨之入骨黃氏反對其爲參議員殆未識廬山之面目也然所差一名決不出乎黃宋程三人之外其正民黨及各報輿論對於此項臨時參議院皆以冷淡態度視之以爲此項議員當然爲研究交通兩系之專有權利故無論選何人決不與爭但聞有人於正式發表後則用公民名義通電不承認彼輩爲江西民意選出之議員有效與否則非所知官廳方面省長戚揚因仰承中央鼻息無不遵命辦理且與研究系接近而交通系之饒孟任又爲其得意門生均爲求之不得者惟督軍則爲唱反對臨時參議院論調者然與研究系臭味相投且經馮總統之同意發表此時當無異議紳商學報界入署討論宜佈其態度及對付時局方針陳督自蒞新以來已閱月餘除忙於議會及徇諸議願問（均本省人）之請遊覽風景觀山玩水暨照例籌備防務外對於時局並無如何態度表示於外視事許久肅目之反不如一財政廳長（張一鵬）到任之初即雷厲風行裁員減薪所有羅遂稷在任超過預算之開支一概節縮近因中央忽命吳金彪幫辦江西軍務外間咸疑係段氏不信任陳之表徵以故街巷謠言皆謂陳段不睦各情已逃前函軍署頗聞外間謠言以吳金彪幫辦軍務係陳督所保並非中央逕行任命深恐以訛傳訛昨日特將保吳原電交此間報紙披露原文如下

大總統國務總理鈞鑒正密竊查江西勢居腹地光遠任事以來調查全省形勢山河重複道路崎嶇現值多事之秋奉封之警耗頻傳宵小之潛伏可慮派遣軍隊四出分防督飭之責有攸歸光遠固無旁貸逃事懲前督率事倍股繁倘有百密一疏貽誤匪淺擬援山東成案添設幫辦軍務一員以資襄助並查有贛北鎮守使吳金彪久歷戎行才望素著況共在贛有年對於地方情形尤爲熟悉如蒙恩簡該使幫辦江西軍務必能勝任庶於贛省軍事前途實多裨益光遠爲維持時局起見伏乞恩准施行陳光遠叩

觀此則吳非中央逕行任命已無疑義惟吳與段同鄉與陳平日並無因緣李純督贛時亦貌合神離而陳督共事未久即力保幫辦軍務以分己權則電末光遠爲維持時局起見一語大可玩味証以前次通信當不難以意會之也

◉安徽近事

省會警察廳兼警務處長劉道章現已擬訂軍民兩署令其代理之委狀昨已頒給一面行知該處趕辦移交聞劉訂於十號履新至懷甯縣知事曾恒履亦準備接著惟原任朱之英知事力求從緩

安慶第八路安武軍前於九月二號叛變刺殺長官搶劫商舖實屬罪大惡極當經第一路馬統領來皖鎮攝旋就第八路第一營（駐司令部）拿獲兵士十九名疊奉郭先鋒官詳細訊明附行刺正兇及刦財有証者十名餘或情有可原或跡涉疑似者九名電稟督軍六號晚奉覆電着照所稟辦理七號上午即將叛兵戴殿忠劉守文王玉山等十名驗明正身綁赴北門外槍斃一時人山人海觀者塞途無不拍掌稱快其餘各犯擬解往蚌埠分別遞籍監禁云

皖省祁門縣商人謝月波謝源清等與譚星五因爭股本訴訟緣譚之故父係某號股東經管店事三十餘年歇業後匿賬不算致啓爭端控經萬等廳查核譚之賬簿弊竇叢出遂勸令譚須將光緒八年起至宣統辛亥年止之賬簿盡呈清算以昭大公殊允當也乃譚以訴不得直輒懷運動思想遂間接托人擬向法庭說項不料賄托信函爲謝源清偵獲函云昨惠翁到省曾述及動運張君一事原屬妥善惜丞君之函未來況開庭日期在急恐難作用現在公議只將賬項清理待開過一庭再作進行昨商之胡懋翁托其代設法運動今日渠已托馬儀之去向三提東君求代進言風聞推事韓治初與三提東君係是最好之鄉友過事無不允可再看此事如何進言後再禀報云云距謝源清將此秘函當庭舉發法官見之大爲震怒因與法界名譽悠關已移送檢察廳提起公訴矣

黃家傑來省兩日昨日即將各縣缺大爲更調如下渦陽縣知事唐預桐撤任遺缺以黃佩蘭署理紫昌縣知事與克俊撤任以閩建齋署理宿松縣知事張鏞武調省以盱眙縣知事寗組貽調署遞遺盱眙以宋紹璋署理潛山縣知事徐榮桂調省以晉恒履署理舒城縣知事劉傳經撤任以李萬基署理貴池縣知事王一德調省以英山縣知事劉綸調署遞遺英山以李樹芬署理合肥縣知事李毓調省以石埭縣知事左海澄調署遞遺石埭以劉玉田署理青陽縣知事錢縣書調省以李建基署理旌德縣知事孫鶴年撤任查辦以修思永署理績溪縣知事方以南調省委用以李懋延署理婺源縣知事曹九疇撤任以葛韻芬署理廬江縣知事洪酒文調省以柳汝霖署理宣城縣知事袁勵宸暫調郎溪縣予以自新郎溪縣知事章譏言暫調宣城觀其後効聞以上所委各員運動笑史殊覺楮墨難罄也

◉浙潮一勺

▲廳長交替　省長公署秘書長馮仲賢君由齊省長委代政務廳長一節已誌本報現聞馮代廳長已由昨日（八號）接篆授事所有政務廳各科人員一律諭令照常辦事至沈監督則於昨日起兼任秘書長職務頃已由齊省長將二人交替情形電達中央並咨請督軍查照云

▲選派議員　浙省應派參議院議員五人劉聞已派定陳敬第王家襄蔡元康三君餘兩人尚在物色中大約一二日即當一并發表

▲增設分廳　頃得司法界消息浙省嘉湖紹台衢嚴處各舊府屬將各設地方審判廳一所定於明年一月間組織成立云

▲調查糧櫃　杭縣景知事因各鄉糧櫃征收不甚起色擬親往各鄉調查以察勤惰而資整頓聞定於雙十節後次第出發展勘云

▲添聘行員　浙江華孚銀行定於九月一號開幕現已籌備一切積極進行正經理吳厚卿君因事務殷煩各行員亦異常忙碌昨又添聘徐朴齋充當庶務員藉資襄助云

▲整頓月報　浙省各縣征解款項月報冊表前經財政廳通令按月造送遵令辦理者固多而稽延遲滯者亦復不少現聞張藩生廳長查此項月報甚至有延緩四五月之久尚未造送到廳者殊屬玩視要政昨特嚴定期限嗣後如再遲延凡一月以上者記過一次兩月以上者記過二次三月以上者記大過一次四月以上者記大過二次五月以上者撤任閱已呈報省長鑒核並通令各縣遵照矣

▲國慶景象　雙十節爲國慶紀念日上午初次舉行杭垣各機關均放假三日以伸慶賀新市場之熱鬧真是人山人海爲從來所未有今日因值戒嚴期間省城文武各機關均於今日給假一日以伸慶賀別無他舉惟見五色國旗飄揚而已尙幸天公作美遊人雲集於西湖新市場暨羊市街城站者擁往熙來頗有昇平景象云

▲教育開會　第三次全國教育會聯合會定於今日（十號）在新市場新築省教育會所內開會會場上首設主席一演壇一左右列書記席二下列速記席二中列各代表席東首列部派員督軍省長席西首列職員席樓下東側列新聞記者席樓上東首與中間均列男旁聽席樓上西首則爲女旁聽席

▲各省區教育會代表均由該會給發銀質徽章佩帶胸間以資識別文曰全國教育會第三次聯合會代表其形係長方式下面繪浙江潮水之勢與該會職員之章徽有不同外用湖色錦袋裝置頗爲美觀

▲首道移駐　頃聞浙省當道得中央消息以各省道尹均沿前清舊制惟首道一缺與省行政長官同駐一處似未合宜現在斟酌近日情形應移駐該管區域適中地點較爲得體不久即有明令發表云

▲發給符號　杭縣公署職員向無符號現在景知事因戒嚴期間爲愼重出入起見特令庶務處製備符號一百張發給各職員一律佩掛所有杭縣官營產事務所附設署內亦由李所長請景知事發給以昭一律而便稽查云

▲義賑會函　杭總商會顧王兩會長昨接上海京直水災義賑會來函云京直奉等省水災奇酷近且益重儘萬哀鴻傷心慘目敝會自發起籌募急賑以來雖已集有成數而區廣人衆昔及爲難側聞執事矜念災黎在杭籌設義賑會具徵大君子胞與爲懷無任欽感務來登高一呼衆山自然響應所望積極進行俾如許災民咸慶更生不特貴會之光寵已也嗣後如有賑款之處及見委等事儘可直接函示以便照行附奉勸告傳單二千份敬請飭人散送或於籌募之處不無小補云

◉甯省要聞彙錄

（澹清）

▲參議員之運動熱　江蘇應行選派之參議員五名迄今尚未確定而秘密來寗運動者實不乏人如藍公武凌文淵孫潤宇郝儒琳陶保晉等人才資格均無不合惟因齊省長未在寗垣代行職務俞道尹謙抑性成關於此項重要問題未肯自專李督軍亦以此事係屬行政範圍難於代主以致遷延未決聞已電商齊省長一俟奉到電復即可選派矣

▲雙十節之冷淡觀　武昌起義紀念之雙十節惟民國元年最盛軍民人等無不興致淋漓懸燈結彩裝拾各種假山相生人物以資慶祝二年贛甯亂事以後遂漸次冷落去歲因袁項城物故黎大總統就任共和復活人民欣幸異常紳商各界無不極力粉飾學界之提燈會多至數千人今年因在戒嚴期內各界均存冷淡之心除各機關勉強點綴外惟有五色國旗飄揚空際而已較之去歲殊多今昔之感

▲妓女之取締難　寗省自民國以來人民生計日蹙於下以致多有良家婦女從事於賤役遂使二三等妓女多至兩千餘人散住各街巷遊行於茶寮酒肆風俗爲之一變警察王廳長有鑒於此擬加取締之法將其悉行驅逐於釣魚巷東關頭東花園一帶禁止其游蕩於茶寮酒肆以免其散漫無紀無礙於捐款亦有維於風化惟該處房屋無多難以容納此兩千餘名之妓女實行恐無期耳

▲水災之捐款易　自京津水災發生以來寗省商民閱報載之慘狀無不驚心慘懷思有救濟之法而旅寗北方人士關懷鄉梓情狀憂形悲切以致捐款頗爲踴躍昨日（初九日）李督軍特假花牌樓青年會基址開籌賑大會於午後一時許親行到會詳述京津水災之慘狀聲淚俱下當場慨助捐款五千元其餘以下各官一二千元不等並散佈捐冊數千份分頭勸募以備籌集巨款運往災區救濟誠爲莫大之善舉也

◉淮揚鎮守使剿匪紀

淮揚鎮守使馬玉仁因淮海甚逮之處匪勢猖獗駐防軍隊剿辦未能得手決計親往指揮各情已誌昨報茲將關於此事之見聞種種分斷詳述於次

▲行期之更改　馬鎮守使於六日試放地雷後原定於七日出發所有前站己經啟行并電報南京李督軍查照嗣以某項設備尙未就緒乃改期十月八日出發云

▲出發之情形　是日九時馬氏由署出發便服步行并有一身高八尺之長人同行戚謂即前侍從前兩淮揖私營統領季光恩者經東門大街出城渡清江閘北行隨從軍隊得二三連云

▲預定之計畫　聞此番先赴淮陰縣屬三漁溝然後西行向泗陽縣境進發再經漣水沭陽各鄉已令第一團團長郁繼元第二團團長馬玉懷督率所部於淮沭泗三縣適中之地點會合兜剿

▲行轅之指定　如匪患一時不能肅清暫時駐節漁溝司令部擬設在該鎮王吳氏公祠內所有淮署之日行事件由參謀長朱岡代拆代行遇有緊要事件仍包封遞送行次核辦

▲南鄉之佈置　此次匪患專在西北各鄉而南鄉淵灘一帶較稱安靖昨有紳董面晤馬氏議及此事決計於南鄉防軍暫不抽調以免匪徒乘虛而入並囑各紳董如於該方消息苟有所聞不妨報告好在駐在泗境各軍與湖灘伊通便於應調云

▲助剿之傳聞　此間盛傳李督軍據漣水縣知事唐樹槪電報匪情已令駐阜之第七十四混成旅趙旅長調隊助剿云云

▲浦垣之戒備　自匪耗傳來社會間一切如故惟軍警因恐匪徒混跡對於各客寓非常注意各城門關閉亦較前爲早也

▲匪勢之所聞　聞匪現集聚於泗陽丁家嘴一帶舊歷八月二十一日爲故匪小青龍開弔有匪二百餘人羣赴宋集埔近將該故匪屍身起去回泗陽王集歸葬鏡鉞恫嚇毫無顧忌

◉鐵甕瑣聞

▲舉行國慶紀念　駐鎮陸軍第十九師楊師長丹徒縣知事袁警察局局長倪知事均以本年雙十節爲現代總統就職後之第一國慶紀念日關係重要雖現值戒嚴期內不便舖張揚厲而軍警政商學各界人士自應按照大部規定慶祝禮節舊例照行是日上午六時倪縣長率同警察各區官長巡士齊詣師司令部隨同楊師長及各旅團營長向國旗行三鞠躬禮三呼萬歲旋設香案致祭革命殉難諸先烈禮畢後公議各散至城內外各學校一律停課一日街市各店鋪亦皆懸燈結綵以誌國慶惟提燈會一節礙於戒嚴期內不能如例舉行云

▲籌辦農工銀行　丹徒縣公署昨奉江蘇財政廳訓令以部頒農工銀行條例業經合行各縣會同當地紳商竭力籌設在案茲經本廳組織籌辦農工銀行事務所附設廳署派員管理訂定事務所暫行簡章呈部備案查該簡章各縣知事由財政廳派爲勸辦員對於本所有贊助籌設之義務合行令仰該縣知事爲蘇省籌辦農工銀行事務所勸辦員並轉飭簡章兩份隨文附發仰即遵照等因倪知事奉令後業經函知商會查照辦理矣

▲紳商熱心賑務　天津水災待賑孔亟鎮埠紳商開會籌議一節曾誌前報茲聞此事已經張紳金門柳紳衍齋與宋君中孚陸君小波等會商妥洽均以本埠爲通商大埠助賑之款最少數非籌出五六千元不可昨已先由商會墊匯洋三千元寄至津局張君金門之意以爲籌募手續當先向各商號儘力勸捐如仍不足則演劇三日以補充之并函致上海金星人壽保險公司經理魏君小圃逼向旅滬富商推廣籌募以期多多益善昨今等日各商店及殷實富戶之捐助賑款者頗形踴躍云

▲預備省會選舉　丹徒縣公署昨奉省公署快郵代電內開准內務部電開各省省議會選舉依省議會議員選舉法第二條規定演舉年限以三年爲一屆現在各省第一屆省議會經過日期將屆三年依照法律規定應以明年爲第二屆省議會選舉年限所有省議會議員選舉法第二十二條二十三條二十五條二十六條規定應在選舉年限前一年著手辦理各事項應即於本年內赶速籌辦以便進行相應電達查照辦理等因仰即一體遵照迅速籌辦具報云云倪知事奉文之已轉飭本署第一科科長遵照籌辦矣

▲又來招募華工　南京惠民公司前已在鎮招集華工兩次早經由滬放洋前往法國想已先後抵境茲該公司又因急需工人應用復派員分赴鎮江清江揚州浦口等處續招工人二千名昨已有人來鎮仍在丹陽碼頭及京畿嶺兩處樹立旗幟廣爲招募聞昨今兩日報名請驗者已不下百數十人矣

地方通信

○紹興通信

▲國慶紀念　本屆雙十節適在戒嚴期內官廳照例追祭光烈各機關停止辦公一天學校放假一天懸旗誌慶外不聞有若何之點綴矣

▲視學蒞止　昨縣署訓令城鎮鄉各學校文云奉會稽道尹訓令內開案奉省公署訓令內開案查本學年度業已開始所有各屬教育狀況亟應派員視察以憑考核茲派省視學王鎮雄前赴該道屬視察除令仰該視學遵照外合行令仰所屬各學校一體知照云

時評二

◉乘勝

（迦）

夫事有內外之分不可混爲一也對外可伺乘勝之機對內不可作乘勝之想如一家然兄弟相爭和解即止此人情也若必待骨肉之危而乘之是落井下石君子所不取焉吾對於某派軍僚請乘湘省北軍之勝明宣武力解決西南一事輒不暇論其結局之何若而惟竊竊然爲中國人心憂也

華泰洋行新貨又到

本行新由英京名廠運到大批蠟布繪圖紙印圖油紙蠟布藍白日光曬圖紙以及一應繪圖所用儀器等名目繁多不及備載如蒙　賜顧請認明四川路A字一百卅三號本行庶不致誤

……屋五十八間如願承包者限於陽曆十月念五日陰曆九月初十日內來廠取閱圖樣及詳細章程可也　宜興縣省立陶業工廠籌辦處啓

……商銀行給發股息告白　……發有股諸君屆期持摺向本銀行收取特此告白……公鑒

北京　天津　蘇州　南京　奉天　廣東　杭州　漢口

中西醫藥函授學校現招第二期新生……

繡雲天

在四馬路大新界口

電梯一角半　盤梯一角

◎月季票價目每本大洋兩元◎

一二層	三層樓	四層樓	五層樓
價目自六角至一元凡住本旅社者贈送遊券 新大旅社	商場 百貨俱全	邱王電影 現榮炳仙光戲	女校書 范張何 部文濱

今天四層樓請看外洋新到半截美人

初七日起賽

瀏河燈彩大會

[illegible]

新世界

上海第一游藝場在英大馬路泥城橋

電梯二角電梯三角中餐券半元西餐券一元游資在內購買常券每月三元

第一層	戲園	第二層	第二層
自動戲 （浙寧）改良灘簧 也是娥何處女	毛兒戲 （東京）大魔術 影戲	王劉劉盧張八李李韓皮張 謝品泉 黃兆麟 謝少泉	朱朱 張筱棣灘簧

詳細鐘點請閱新世界報

上海大戲院

開設在虹口北四川路江虹路口即老靶子路北首東崇業里隔壁三元里口

今夜戲目一覽表

金魚種類之分別
裙底下藏着老賊
大部第拾第七本紅
偵探第九集八本眼
片水手兵頭第拾
大部雙投大睛
滑稽 歡海
片一本喜
冤家對頭成好緣
名伶演劇 男女合演
第紅眼睛十集

價目表　時刻表

◎每逢禮拜一四更換新影片◎

交通銀行廣告

本行設立於前清光緒三十四年，資本金一千萬元……[illegible]

總行北京　分行 直隸省 天津保定海甸唐山勝芳順德濼縣　京兆區域北京通縣新集　山東省 濟南濟寧棗莊烟臺龍口　河南省 開封周家口漯河信陽鄭縣集作道口彰德新鄉歸德　山西　省 石家莊豐鎮大同　江蘇省 上海揚州南京無錫鎮江蘇州徐州蚌埠清江浦　浙江省 杭州　湖北省 漢口宜昌沙市　湖南省 長沙　四川　省 重慶　安徽省 蕪湖安慶宜城　東三省 營口奉天長春吉林鐵嶺哈爾濱源家台特別區域熱河歸化張家口赤峯　外國 香港新加坡

天蟾舞臺

八月念七夜戲

盜御馬（代連環套）　虹霓關（伯當招親）　英雄義（文告擒史）　李陵碑（代演託兆）

價目　特別包廂七角　特別官廳六角　頭等正廳三角　三層樓一角　二層二角

全部 八錯　著名第一愛情好戲

◎天蟾舞臺禮聘名震寰球南北歡迎文武鬚生

小達子

小達子藝員聲名久震寰球咸知眞不愧蓋世無雙曾隸滬演久為顧曲家歡迎此次本台主特赴津門委友聚商再三始久南下頃接來電即日由輪抵申屆時務請各界紳商閨媛早臨賞鑒為幸先此露布

九造眞正血

人生百體補血第一部人近見市上所售之補血藥內有一種專圖速效得獲盛名無如服者感受藥熱雖免有鼻血便血等症發生貽誤非淺心殊惻然因特悉心研究造成一種新藥定名眞正血藥係流質一經入胃全化為血充乎百骸達乎四體既無熱毒且無後患茲已趕緊製造定期陰曆九月即可發行並緣普及起見定價從廉小瓶每瓶洋八角每打八元大瓶每瓶一元五角每打十五元且有特別贈品特先披露外埠有願承銷此藥者請即函訂為荷

總發行所上海中法大藥房

製造者黃楚九敬啓

大世界

中國第一俱樂部在西新橋

請看渾身出角之異人

[illegible]

樓下東首戲場	樓下西首戲場
大套魔術	電光影戲
（女子新劇）	文武京戲

屋頂影戲場　晚八點半至十點半

樓上京蘇維耍臺	樓上評話彈詞臺
[illegible]	程鴻飛　周沁泉　周潤樵　楊月樓　楊星松　葉聲揚　吳小石　吳小玉　吳玉蓀

今天女子工藝學校籌款舉行臺閣高蹺會醒獅

屋頂絲竹台禮聘音樂研究會吹彈絲竹　每晚九點至十二點鐘

美術界戰事模型　共和廳特設瓜會

外洋新到金黃大虎大黑馬熊

花園內機器跑馬機器飛船升高臺

游資每位小洋二角大餐每客一元中餐半元游資在內

笑舞臺

廣西路中汕頭路口　電話三一五二五

日戲價目　樓座三角　特別廳二角　正廳一角　頭等一角

夜戲價目　月樓每位五角　特別包廂四角　特別正廳四角　頭等正廳二角

特煩全體社員一齊登台

蘇馬　石陸　痴陳　王董　死淩　恐史　查陶　天韓　影王　朱

樵桐嘯梧素素天厄憐影海嘯殘梅達心死能孤雁

念七日　明智社准演　紅樓鏡　念七晚　新編好戲　妻嫁夫做媒

有正書局

上海望平街

新出小本

◎陳景寒先生（冷血）譯

世界三大悲劇之一

祖國

◎每冊大洋二角

[illegible]

此外尚有小本

荳蔻葩	錦帳傳	女虛客	六號室	黑衣孃	鏡台寫影
言情小說	俠情小說	社會小說	哀情小說	家庭小說	
二角	四角	四角	二角	四角	六角

進口輪船

十月十一日（二十六）禮拜四進口

船名	來處	公司
江天	由寧波	招商總局
廣平	由秦皇島	開平公司
黃浦	由溫州	招商總局
神戶丸	由大連	南滿洲社
寧州	由香港	太古公司
通州	由烟台	太古公司
吉和	由長江	怡和洋行
鳳陽丸	由長江	日清公司
瀘益	由長江	太古公司
同華	由烟台	招商總局
德興	由長江	鴻安公司

出口輪船

十月十二日（二十七）禮拜五出口

船名	往處	公司
聯益	開往長江	太古公司
神戶丸	午前十時開往青島大連	南滿洲社
奉天丸	開往威海烟台天津	日清公司
鳳陽丸	開往長江	太古公司
大和	開往揚州	怡和洋行
新寧	開往長江	大達公司
新北京	開往寧波	太古公司
新紹	開往寧波	寧紹公司
長和	開往寧波	商業公司
普安	開往溫州	招商總局
橫濱丸	午前七時開往香港	郵船會社
泗南	開往烟台營口	招商總局
廣濟	開往溫州	招商總局
同華	開往天津	開平公司
江平	開往秦皇島	鴻安公司
德興	開往長江	

十月十三日（二十八）禮拜六出口

船名	往處	公司
大吉	開往汕頭香港	太古公司
吉州	開往長江	日清公司
北野丸	午前七時開往歐洲	郵船會社
花笠丸	午前九時開往日本	郵船會社
山陽丸	午後三時開往青島	南滿洲社
因幡丸	午前七時開往美國	郵船會社
永利	開往定海石浦海門	寧紹公司
通州	開往牛莊	茂記公司
平安	開往穿山定海	平安公司
吉和	開往長江	怡和洋行
宜陵	開往烟台天津	三北公司
鎮昌	開往漢口	寧紹公司
大昇	開往崇海	大達公司

十月十四日（二十九）禮拜日出口

船名	往處	公司
湘江丸	開往長江	日清公司
靜岡丸	午前八時開往歐洲	郵船會社
江永	開往長江	招商總局

十月十五日（三十）禮拜一出口

船名	往處	公司
鎮安	開往長江	太古公司
盛京	開往威海烟台天津	太古公司
長揚	開往揚州	大達公司
大德	開往定海石浦海門	寧紹公司
平安	開往牛莊	平安公司
大水	開往安東大連	太古公司
柱林	開往牛莊	太古公司

十月十六日（初一）禮拜二出口

船名	往處	公司
大通	開往長江	太古公司
博愛丸	正午開往日本	郵船會社
大貞丸	開往長江	日清公司

十月十七日（初二）禮拜三出口

船名	往處	公司
武昌	開往長江	太古公司
新疆	開往廈門香港	太古公司
新盛	開往定海石浦海門	寧紹公司
大福丸	開往長江	日清公司
奉天	開往威海烟台天津	太古公司

十月十八日（初三）禮拜四出口

船名	往處	公司
重慶	開往長江	太古公司

謹告學界及各界注意

本埠新聞

關於取締敵僑之近聞

交涉署內檢查分所．自中國與德國絕交．即經朱前交涉員設立．每日由捕房派捕．協同檢查各德人在租界內住宅．辦法極為周妥．迨對德奧宣戰．檢查總所以租界內檢查一事．為協助租界保衛公安所關．必須令德奧人經過完備註册之手續．方能收檢查之効．用特登廣告．分別限期．令各德奧人到檢查分所註册．固係遵守部定處置敵人條規．亦屬嚴密防查之意．現查租界內各德奧人．均已依期完全親赴註册．惟居住英界之德奧人．日見其衆．故檢查總所亦擬擇適宜地點．設立檢查分所．使德奧人遵章註册．至其辦法．仍係每月令男子註册二次．與交涉署內檢查分所辦法無異云．

又聞宣戰後．所有德奧人在租界內房屋．如郵局總會銀行領署等．均經薩交涉員函知領袖總領事．轉飭捕房派捕封閉．一面令行公共公廨繕就牌票．發封．惟被封房屋．間有私人物件在內．近紛向交涉署呈請領回．薩交涉員以公廨於飭捕執行後．應將內閉情形呈報．故業已分別催廨查報．現廨員奉令後．業已向捕房查詢情形．以備呈復矣．

駐泊南京之S九十號魚雷艇．艦有存欵在上海德華銀行．擬向提欵．銀由和蘭總領事函請薩交涉員核准．當查提用德華存欵．如係德奧人私人欵項．且為日用所需者．自可呈請部示核准照辦．該魚雷艇所存德華銀行欵項．核與個人存欵不同．礙難准其提取．聞薩交涉員昨已函復和領查照矣．

鄂省需艦協防

海軍部以岳州為湘鄂兩省之緊要門戶．迺自湘南不靖以來．鄂省防務尤關重要．武漢一帶江面．自宜添艦防守．故於昨日電飭在滬之楚觀砲艦．如已修竣．着即赴漢協防云．

縣署定期會議省議會選舉事宜

上海縣公署．昨令各市鄉經董文云．案奉省長電開．准內務部艷電開．各省之議會選舉．依省議會議員選舉法第二條規定．選舉年限以三年為一屆．現在各省第一屆省議會．經過日期將屆三年．依照法律規定．應以明年為第二屆省議會選舉年限．所有省議會議員選舉法第二十二條．二十三條．二十五條．二十六條規定．應在選舉年限前一年着手辦理各事項．應即於本年內赶速籌辦．以便進行．相應電達查照辦理等因．仰即一體遵照．迅速籌辦具報．又奉庚電開．初選投票區．依法應於十月一日以前籌定呈報．現已逾期．此項區域．該縣應即查照第一屆選舉區域辦理．毋庸另行分劃．仰於電到日．立即籌定呈復．各等因．奉此．除將投票區域遵照第一屆選舉辦法．開列清單．並擬定調查單式．先行呈報外．相應函達．即請貴經董於本月十五日（即陰歷八月三十日星期一）午後二時．親臨敝署．籌商一切．事關選舉．期限迫促．務希早到．至為盼荷．

工商會催送國貨標樣

滬海道尹公署．昨據中華工商研究會會長楊小川．謝復初．謝蘅聰．陳列所主任徐春榮等．呈為提倡國貨．振興實業．懇請轉詳農商部．省公署．飭催各縣限期徵送國貨陳列品．以利實業事．竊本會在上海城內勸業場．開辦國貨陳列所．前經呈准鈞署．轉詳部省．核准咨行各省長．各縣．將所屬各宗國貨標樣．送所陳列．以振興先後．奉到第六二號．第二〇四號訓令．照准在案．茲據該所主任徐春榮等報稱．本所開辦以來．除本會徵集各宗陳列品外．其餘外縣．約計奉到部省飭令後．已逾四閱月之久．迄無一物送所陳列．來所參觀之人．莫不咨嗟失望．丁此歐戰未平．正宜趁此時機．為推廣國貨於海外之計．而海外貿易．非預先研究適合物品．不能暢達銷路．本所陳列各品．固於一隅．實不知若者能銷於外洋．若者非改良不可．今欲研究而無從着手．欲推銷而茫無頭緒．雖日言推廣．而卒鮮明效．春榮等謬承委託之重．敢不竭盡綿薄．收得寸得尺之效．第各省各縣知事．對於本所．未及注意．實力提倡．而舉商對於本所．期望甚為迫切．非仰求道尹．詳請大部省憲．催令各縣知事．商同商會．將各宗國貨標樣．限期送所陳列．不足以資振興等情．據此．查近來朝野上下．莫不以趁此歐戰期內．為吾國振興國貨之天與時機．該主任所稱各節．似於吾國推廣國貨貿易計劃．實屬急要之圖．為此呈請道尹鑒核．詳請省長鑒核．令行本省各縣．並咨請農商部．再賜咨行各省．飭令各縣知事．商同各縣商會．限期設法．將所屬各宗國貨標樣．剋日運送上海新北門內勸業場內．本所陳列．以資提倡．附呈本所簡章一紙．并乞詳請公佈．實為公便等情．王道尹據呈後．以事關提倡實業．振興國貨．當即分別轉呈矣．

軍署行刑地點之改定

松滬護軍使署．向章．諜亂暗殺盜案各犯．判決執行槍決．在高昌廟西砲台執行．歷經辦理在案．茲盧護軍使以軍署自遷至龍華以來．其執行槍決各犯．每須至西砲台槍決．殊形不便．於是規定如係租界解案之犯．執行槍決．仍在西砲台．俾捕房得就近參觀．若係華界各署解犯．即改在龍華車站附近之陸軍操場內執行云．

閩省新兵昨日離滬

滬軍營操場內．暫駐之閩省所招新兵一營．共計五百另四名．均在行軍所用之布篷帳蓬內住宿．計有十八蓬．每蓬住宿新兵二十八名（合編二班）．查陸軍步兵營制．每營四連．每連三排．每排三班．每班有排長管轄．一連頭目士兵夫役十四名．現因尚未編制成軍．新兵之餉銀．尚難照章請領．僅可每日給予小口糧．每名銅元十六枚．係逐日核發．迨至抵閩編制成軍以後．當照軍制分級給餉．昨閩省派駐上海經辦招兵事宜之委員李雲翥君．接李督軍來電．以閩省急待編練新軍．既經京津所招新兵．已在滬上．着即一併送閩等因．故由李君將該新兵一營．於昨晚送乘山東商輪．載往福州矣．

爭給糧食分運單之借鏡

上海縣商會．援准無錫縣商會公函云．稅章百貨分運之期．以三月為有效．而糧食亦百貨之一端．各稅所往往歧視．並不照章給予分運．殊非持平之道．操斯業者．咸憤不平．查此項分運單．聞貴會上書財政廳．力爭照給．為米業開一律生機．良深欽佩．所有此項成案．敬乞台端．飭予摘要錄示．並現在辦理情形．希賜悉．俾擬方針．則仰紉公誼．於靡既矣．專泐奉懇．祗頌籌綏．

移提截刦金條之盜匪

南京路大豐永金舖經理施善畦．於九月一號運送金條．在滬西勞勿生路．被乘坐汽車之盜匪五人．用槍嚇刦金條七百兩逃逸．業經內地警廳．緝獲是案盜黨陳金川．陸會堂．張竹甫．顧學福．張二郎等五盜．並搜出原贓金條一根．計重七十兩．及勃郎林手槍一支．子彈七顆．連同盜婦陳張氏．併解警廳．訊明管押在案．事為戈登路捕房捕頭得悉．以此案發生地點．係在租界．因即稟請公堂備文．昨派華探目陳永康．包探毛伊文．協同西探目煞拉文（譯音）．前往警廳．將陳金川等男婦盜匪六名．連同原贓金條手槍等．一併移提至戈登路捕房．捕頭詳詰一過．諭着押候禮拜五（今日）解送公堂請懲．

慶祝雙十節之餘聞

四川路青年會．定於本星期六．即十三號．晚准八點鐘．舉行補祝國慶紀念大會．屆時敦請薩交涉員．及戈明雲君蒞會演說．並佐以正樂社全體西樂．唱歌．絲竹．社奏國樂．合串雙簧．李崧泉君科學幻術．藉伸慶祝．凡係該會會員．均可隨帶會證．偕友入座云．

▲少年宣講團．於雙十節日．由該團遊遊隊隊員邢裕卿．汪龍超．趙崑山．宣講雙十節由來．并分送紙國旗及雙十節特刊新少年等．八時事畢．回申該團附設第一露天學校．昨日亦舉行執旗紀念．由汪培與．吳承藩．陳子和．陶德章．四職員偕領至教育會休息．並特製紅幔．金色國慶紀念四字．游行街市．以表祝頌．該團另在嵩山路事務所．特設招待所．由劉季康．劉廷枚．駐所招待．遊行各校休息云．

▲閘北學界．於雙十節日．舉旗游行．慈善團事務所內．特備茶點．款待各校學生．茲查是日第一起到者．為市北公學學生九十名．第二起閘北市立第二小學校學生念名．第三起中西商務學校學生八十名．第四起廣智商業學校學生八十名．第五起養性學校學生二十二名．此外有惠兒院音樂隊念四名．學生念四名．寄養所女學生三十六名．市立第一小學校學生四十名．計共九起．男女學生四百餘名．各執五色國旗．逐隊遊行各街市云．

▲閘北一二三段救火會會員．於雙十節日．駕駛汽車皮帶車．遊行四五兩區及美界北四川路等一週．以表慶賀．

▲明強學校．於雙十節日下午一時．特開慶祝大會．來賓到者甚衆．公推校長史啓祥君．報告開會宗旨．繼復演說大旨．謂民國成立．迄已六稔．人民困苦．皆被前次帝制．及復辟為害．今日特共和復活．本校諸生．宜額手慶幸云．繼由來賓孫仲夫君演說．議論風生．合座鼓掌．末由該校學生．高唱慶祝歌而散．

▲閘北私立培本小學校．於雙十節午後一時．由職教員率同學生．及來賓等．在禮堂舉行慶祝典禮．其式列後．甲振鈴就坐．乙全體對國旗行三鞠躬禮．丙唱慶祝歌．丁由校長朱金氏君報告．各謂本屆雙十節．為民國成立以來．最遭顛覆．故其悲欣．實更尤勝於往昔之紀念等語．戊來賓演說．己職教員演說．庚風琴獨奏．辛對來賓行一鞠躬致謝．壬搖鈴散會．癸學生排隊．手執國旗．遊行街中．

▲平民義學及學僑中華學校．於雙十節日聯合開會慶祝．午後二時半開會．首由校長蘇愛南宣佈原由．次由教員劉鑄錯奏樂．學生合唱國歌．舉由與會者向國旗行三鞠躬禮．歡呼中華民國萬歲．聲如雷動．又次由教員劉鑄錯．梁啟華．譚子欣．女校長鄭卓文．監學譚靜嫺女士等演說．畢．全體員生．各執國旗一面．整隊旋行．至寶山路某校操場．作遊戲體操．至五時半．整隊而歸．

中華法政學生之編級試驗

滬海道尹公署．昨訓令神州法政專門學校云．案奉江蘇省長第四三九一號訓令內開．案准教育部咨開．准第一八二二一號咨開．據神州法政專校呈稱．據前中華法政專校學生沈宗約等．呈驗轉學證書．請特開補習班．以資造就等情．相應咨請察核見復等因．到部．查該生等既領有轉學證書．所請開班補習．尚無不合．惟退學已久．非參行編級試驗．不足以昭嚴實．嗣後凡遇此項考試．均請由貴公署派員蒞校．認真辦理為荷．相應咨請查照．令知等因．准此．查該校前送江南法律學校學生補習班名冊．到署．請派員考試等情．前來．當經令委本公署教育科科員戴仁前往．定於十月十一日赴校考試．並令仰該道尹轉知該校在案．此次中華法政專校學生．特開補習一班．既准部咨．仍由本公署派員蒞校．認真辦理．應飭該校迅將該班入學試驗人數．造具名冊．呈送該道尹公署．轉交委員戴仁收存．於考試江南法律學校學生補習一班竣事後．即將該班繼續考試．並由該道尹派員二人．於每次考試時．前往監試．仰即轉行該校．迅速遵照辦理．此令．等因．奉此．除分令並委員監試外．合行令仰該校長．迅速遵照辦理．此令．

防範秋禾害虫之省令

本年夏秋之交．各縣境曾遭風雹大雨為災．田苗受損．昨上海縣沈知事．奉省長訓令．以據金壇．松江．青浦等縣知事呈報．各鄉農田．現出一種黑色害虫．損害秋禾不少．鄉民紛紛赴縣報荒．由趙知事遍歷各鄉查勘．呈報前來．並據青浦．松江報稱．間有農田粿粒無收等情．案關害虫損害成熟秋禾．除電令各該知事設法消除．並分行外．令仰查勘有無害虫為患．預為防範．並日呈報等因．聞沈知事當即遵照辦理矣．

尊孔會與大成節

本埠各省公民尊孔會．昨發通告云．本届大成節即（八月二十七日）本會職員會員．及本公學教職員．全體排班進城．就上海學宮行謁聖禮．並就明倫堂講經．宣講聖道．凡與祭人員．一體給發長壽麪一盌．務請二十七日上午八時．在西門長樂里本會事務所內取齊．敬祈勿却．附錄（大成節禮節單）（一）鳴鐘鼓三通．啓檑星左門（二）司禮員自行就位（進檑門左門下階升月台左階向南偏左侍立）（三）執事員就位（進檑星左門下階至月台南分左右侍立）（軍樂隊升月台左階就殿分左右侍立）（四）糾儀員就位（進檑星門下階升月台左階就殿中門外左階西向侍立）（五）執事員引諸生就位（進檑星門左門下階至月台南十步北向侍立）（六）執事員引職員就位（進檑星左門下階至月台南八步北向侍立）（七）執事員引總部各會員就位（進檑星左門下階分行南五步北向侍立）（八）執事員引總部各職員就位（進檑星左門下階至月台南五步北向侍立）（九）啓檑星中門．奏樂（十）行迎神禮．一鞠躬．全體分東西側向行禮（十一）執事員引主祭員上殿．升月台左階．進大成殿左門．詣聖像前侍立（十二）行上香禮．一鞠躬（十三）主祭員復位．行三鞠躬禮．奏樂（十四）執事員引主祭員上殿（同十一條）（十五）行初獻爵禮．一鞠躬（十六）主祭員復位．行三鞠躬禮．奏樂（十七）執事員引主祭員上殿（與十四條同）（十八）行亞獻爵禮．一鞠躬（十九）主祭員復位．行三鞠躬禮．奏樂（二十）執事員引主祭員上殿（同十四條）（二十一）行三獻爵禮．一鞠躬（二十二）主祭員復位．行三鞠躬禮．奏樂（二十三）行送神禮．一鞠躬．奏樂（二十四）禮成退班．

跑馬場明日試演救火術

本月十三日（即明日）旅滬西紳．為籌捐事．特於跑馬場建造三層樓高洋房一宅．聚集英法公共各租界救火會全體會員．日間試演水龍．各顯好身手．晚間燒屋．俾救火會員實行施救之手段．登高拆屋．捷足者可得非常之榮譽云．此為不經之大會．觀之可以增火政常識．屆時必有一番熱鬧也．

縣署為塘工局請獎

浦東塘工善後局之設．肇於前清光緒三十一年間．其時海潮衝刷．地方受災．官紳力圖整頓．謝紳深源．朱紳日宣．徒手創辦．因辦塘工．及路工．河工．及地方公益事業．歷有年所．成績卓著．茲上海縣知事．將其辦事成績．臚列呈報道尹公署．暨交涉公署．轉呈請獎．兩薩交涉員接到前項縣呈．業已咨請滬海道尹．查核列銜會呈辦理矣．

嘉定請緝命案逸犯

上海縣沈知事．昨接嘉定姚知事咨開．據縣屬徐行鄉伐四十一圖鄉警吳惠廷報告．據民人顧少夫投稱．見圖內莊家村之莊有仁宅後河內．停泊小搖船一隻．形跡可疑．察看船內．有女尸一具．另有男女孩兩人．警往查看屬實．當將尸船看守．一面找獲船夫杜阿寶．及案內關係人莊有仁．一併送請驗究等情．到縣．當經提訊．莊有仁供稱．已死孀婦朱薛氏．生前與我通姦．懷孕．朱薛氏隨帶男女兩孩．到我家．同往慣打孩胎之胡楊氏家打胎．不料刀割致傷身死．胡楊氏用船將尸裝泊河內．即行逃逸．據船夫杜阿寶供稱．受胡楊氏囑託．同在逃之杜培揚．幫抬尸身．搖船等語．當即親詣勘驗．據檢驗吏看守婦豪報．朱薛氏致命產門有刀割傷一處．胎胞已落．委係生前刀割產門身死．除選派幹警勒限嚴緝．並分別呈報外．相應咨請貴署協拿逃犯胡楊氏．杜培揚．務獲歸案擬辦云云．

趙處長乘車赴甯

交通部所委沒收德奧小輪船處處長趙慶華．於日前交卸交通行長後．因急須赴漢．處理長江一帶沒收事宜．是以連日將滬地處置德奧輪隻事項．赶速鑒過．刻於前日始行部署妥貼．故趙處長即於昨晚乘滬甯火車赴甯．晉謁軍民兩長．面商一切．即轉道往漢．駐紮監察處務．以昭愼重．聞趙處長須常駐漢口．滬地分處另委妥員幫理云．

商業銀行開辦有期

施省之君．此次邀同南北各巨商．籌集資本．組織商業銀行．於本埠業已暫假交通銀行樓上．為籌備所等情（已紀前報）．茲悉施君自設立籌備所後．連日會同徐副行長．着手組織．所有股本及一切手續．已經商妥．洽行員亦陸續選就．是以該籌備事務所房屋不敷應用．故由徐君於前日覓定後馬路．即浙江地方興業銀行對過某號洋房一所．為基址．現正派人前往修葺．以期早日遷往辦公．訂下月一日實行開辦云．

昭武輪來滬修理

水警第二廳趙廳長．查得所轄之昭武淺水兵輪．近因機鍋輪軸等件．均已損壞．行駛不靈．業經呈奉省公署批准．於前日駛滬．已請江南造船所修理矣．

發售一元郵票册

上海郵務管理局．暨各支局．現有售價一元之郵票冊發售．計分兩種．一黃色郵票冊．內裝一分郵票二十八枚．合二角八分．及三分郵票二十四枚．合七角二分．共合售價一元．二綠色郵票冊．內裝一角郵票四枚．合四角．及二分郵票十八枚．合五角四分．以及一分郵票六枚．合六分．共合售價一元．前項郵票冊．每冊所裝郵票．共值一元．其售價即按一元收取．冊面并不加費云．

省委因公蒞滬

省立第五工場．向設在本埠小南門外．茲為新舊交替之時．省長特派本省實業委員蔣乃曾．前往監盤交代．已於昨日由甯來滬．即到該場會同新場長．將存本存貨．文卷器具．逐一檢點．詳細核查．間有不符之點頗多．故一時尚難竣事呈復．且蔣委員因前奉省長委至上海．會議戰時發展工商事業．迄未會呈．已奉農商部一再嚴催．故與交涉員．滬海道尹．上海縣知事．及南北商會．將有接洽．恐未必遽能回省云．

函授煤油之騙局

近有季培蔭．在四區一分所境內．租賃樓房一幢．設一煤油社函授學校．詐騙錢文度日．事為署員趙連瑞訪悉．將季及同黨范祖時．蔣永生三名．一併拘解司法科．聽候訊辦．

調查隱漏稅欵之牙行

上海縣沈知事．查得開設牙行．必須照章先行繳納登錄稅．領取登錄憑証．方可營業．歷經辦理在案．乃訪聞奸商往往不領憑証．私行開設．或影射頂替．竟有一証而設兩行．或一証作為數種營業之用．及行證相符．而原領憑証已逾期限者．均應澈查明確．依章罰辦．以儆效尤．茲值花米等登場之時．亟應派員切實調查．以免遺漏．聞已派委多員．分投四鄉各處．未設縣警察分區地段．細查前項隱漏稅欵各牙行．開列地址．牌號．人名．營業種類．據實呈報．以憑核辦．外又令行縣警察各分區．及各圖地保．分別查報．為毋延誤云．

女巫續接嚇詐信

女巫楊氏（即阿香）向在美租界七浦路六百另四號門牌內．開設佛店．裝塑楊大仙之老爺偶像．妖言惑衆．歛騙錢財．積資頗裕．於七號接到興華公司劉天聲具名恫嚇信函．索詐洋五百元．經氏報捕請緝．各情已兩誌本報．茲悉該女巫前日又接到前項嚇詐之信．言詞非常激烈．該女巫懷疑此項信函．係由住居斜對門七百二十九號門牌柴片店樓上之婦人劉順姐指使人書寫．故將原函據情投報．該管匯司捕房．捕頭立飭包探陸連奎．協同九十八號西探．前往查拿．無着．當至該婦所房內抄檢一過．毫無証據而返．繼將劉順姐帶悉情由．自首捕房．該捕頭麥格雷爾（譯音）詳細盤詰．毫無關係．當將劉者釋．仍飭西探投函人務獲解究．

未佔浜基之難信

滬海道尹公署．昨批沈鳳翔等呈為聲明並未侵佔浜基．懇賜准予委員履勘．以明虛實．而昭折服．由呈悉．查工巡捐局規劃路綫．原為便利交通起見．如果地為該民所有．設於路綫有碍．亦不難照章收用．何必憑空指為侵佔浜基．所呈殊難憑信．且既稱有實寬可憑．僅可呈請工巡捐局派員實行丈量．斷不能置之不理．毋庸來道瀆濆．此批．

廣昌號

[illegible]本號開設滬江[illegible]來[illegible]王道[illegible]衛生[illegible]不[illegible]冒牌假貨[illegible]本號定於八月廿六日起．廣昌丸每萬粒五角六元．廣昌雪記紅色補丸每打五元八角．每盒大洋五角八．廣昌新藥每萬五十[illegible]．本號只此一家．並無分出．上海虹口元芳路東首弄內廣昌號啓

滬甯鐵路招領久存麥根路棧貨廣告

啟者．本路麥根路棧．有客存花生五十四包．小麥十五包．豈三十一包．地脚六包．查此貨本路業已收回提單．惟一俟有該貨主之憑証．並付足棧租費．即可准其將貨提去．茲於陽歷十月五日起．限以十日為止．此十日等費．此佈．車務總管奉令啓

華隱廬廣告

第六期書目出版後．已散出不少．有欲索閱者．宜早為函知．遲恐無以應命也．新出之書．碑帖各種列下○虞山叢刻○鳴沙石室佚書續編○吉石盦叢書二集○安陽寶山唐摩崖照像全份○洛陽存古閣藏宋墓志全份○劉熊碑陰碑側○以上各書及拓本．欲知其內容種類價值者．請函示．當即奉覆．上海三馬路三九八號華隱廬謹啓

上海滙豐銀行及虹口分行告白

啓者．本行收足資本洋一千五百萬元．公積金（英金）洋一千八百五十萬元．[illegible]共合洋三千三百五十萬元○本行總行設在香港．分行在廈門．[illegible]上海．新加坡．[illegible]天津．[illegible]宋長崎．紐約．北京．[illegible]呂宋．[illegible]法國里昂．[illegible]英國倫敦．[illegible]漢口．哈爾濱．伊羅伊羅．[illegible]神戶．[illegible]等處各大通商碼頭○各商存銀．或活期（即往來帳）或定期．均請至本行面議○本行收買本埠期票．並辦理一切銀行總辦事宜○[illegible]及歐洲印度新[illegible]美國[illegible]

民國六年二月二十四日　白

滬甯鐵路招領久存麥根路棧貨廣告

啟者本路麥根路棧有客存花生五十四包小麥十五包豈三十一包地脚六包查此貨本路業已收回提單惟一俟有該貨主之憑証並付足棧租費即可准其將貨提去茲於陽歷十月五日起限以十日爲止此十日[illegible]　車務總管[illegible]

廣昌號

注意　本號開設滬江二十餘載歷來營業求是[illegible]假冒[illegible]本號定於八月廿六日起廣昌丸每萬粒五錢六元廣昌雪記紅色補丸每打五元八角每盒大洋五角[illegible]上海虹口元芳路[illegible]廣昌號[illegible]

[illegible]廬廣告

第六期書目出版後已徵出不少有欲索閱者宜早函知[illegible]

上海滙豐銀行及虹口分行告白

啟者本行收足資本洋一千五百萬元公積金洋[illegible]本行總辦事在香港分行在廈門福州漢口哈爾濱[illegible]神戶可倫坡倫敦法國馬拉夾小呂宋長崎紐約北京[illegible]西貢[illegible]新嘉坡沙嘛[illegible]天津青島及歐洲印度新架坡美國[illegible]

民國六年二月二十四日　白

●函告巡丁索賄之澈究

上海棉花檢查局昨發布告云案於本年十月九號即舊歷八月二十四日接得徐獻卿具名舊歷八月二十日郵遞信函一件內云貴局開辦以來已歷數載名譽卓著農民販賣花衣實有乾濕不一乃貴巡丁站立於碼頭檢查濕花其中行棧未知貴執事對於各巡丁曾否察核優劣民自前日至碼頭有數十包花衣其貨毫不像潮貴巡丁沈金濤同奚成翠待民實與花行之後即向民索洋兩元未遂其意昨日又來花衣三十餘包由碼頭挑上仍遇彼等之手將貨故意留難情不得已具書禀告如不將該巡丁斥革貴局名譽上大有關碍爲此具呈報告伏乞察核等情到局查郵遞非正式之函件本在不當收受之例惟事關巡丁索賄虛實均應澈究察閱來函指明巡丁沈金濤奚成翠二名向該民索賄但本局巡丁確有沈金濤而並無奚成翠況該民住址亦未署明何處無從傳問除派員密查外爲此布告仰該民徐獻卿知悉如果實有其事限於一星期內來局證明本局定將索賄巡丁按名送縣公署訊明轉移司法官廳按律重懲決不稍有寬縱惟該民亦不得挾嫌誣指致干反究切切此布

●包庇拐匪之內鬨

前日(即十號)天未黎明三時許美界虹口怡和輪船公司之開往廣東厦門汕頭等處之和生輪船上有拐匪甲乙兩名拐得男女小孩五名口該拐匪等向有該碼頭之青口幫流氓混名大卵泡阿四青口老三小癩痢小南京及水探夥小金寶等包庇索費小孩每口二十元婦女每口二十五元事經某捕房探夥人等因上次尤款未給遂糾同探夥十餘人前往該碼頭登船搜查拐匪無着祗獲被拐小孩男女各一口該探夥等將孩帶岸詎被青口幫流氓大卵泡阿四毛溜等十餘人上前刼奪彼此用武兩方各有受傷因時在深夜旋經婦孺救濟會偵探到來將被拐小孩二口一併帶回解送地方檢察廳訊辦聞該流氓及探夥人等仍擬約期決一雌雄云

●昨日天文台之報告

徐家匯天文台報告云十月十日續報上海天氣晴琉球颶風在大隅海膠勢甚猛烈入大阪成第二次颶風潮中國中部有和平之反旋風本區氣壓表下降颶風行往九州另有一低度在呂宋東成立十一日晨天氣晴氣壓表復升又預報云天多雲北風强呂宋海面天氣不佳溫度最高七十八度三最低五十四度去年今日最高七十五度二最低五十六度五

●基督教會開幕續誌

旅滬粵人基督教堂開幕已紀前報茲悉九號嵩請政紳工商各界蒞會由歐彬君主席是日到者有盧護軍使代表薩交涉員代表徐警廳長代表上海縣沈知事代表及朱慶瀾君伍廷芳君溫宗堯君張元濟君惟陳維屏博士薩交涉員代表與朱君等皆有演說事畢拍照而散十號嵩請學界由林齊恩君主席請聖約翰大學教授朱友漁博士演說來賓陳碩卿博士曹雪賡君亦有演說聞每日皆以西點餉來賓云

●中華小學學藝會預誌

僑自邇路中華高等小學校定於十月十三日下午三時開第三次學藝會特請聖約翰大學教員鄔孟高博士演說暨幻燈化佛君大演魔術以佐餘興屆時想必有一番盛況也

●盧使加銜之道賀

中央以淞滬護軍使兼會辦江蘇軍務盧永祥保衛地方[illegible]稱得力特於國慶日頒發明令給予陸軍上將銜盧昨於本埠官場中人如滬海道道尹王賡廷上海縣知事沈寶昌淞滬警察廳長徐國樑上海防守司令王賓及第十師各團長營長均於昨日分別赴龍華使署道賀云

●屠戶短少斤量之被罰

現駐滬南高昌廟之第四團第二營五連正目高福成前日因向廣東街茂太鮮肉莊購買豬油二斤乃該店夥祇給一斤十二兩當因斤量不足向其索補竟敢恃蠻辱罵而該目兵因係身爲軍人不敢與彼相較回連報告請示嗣由該連長查得商舖營業自宜公平交易考之刑律二百五十三條內載行使不公平之度量衡而得利者應以詐欺取財論罪且該處商舖每以斤量短少與軍民人等時有齟齬滋擾情事是以立傳該店主到連詰詢據稱實因店夥將秤看錯自願受罰故由該連長從寬判罰洋二元充作水災賑款昨將所罰之洋送請盧護軍使代收彙解矣

●拐案人證未齊

拐匪張榮林(綽號一粒焦)因與王德明葉桂生等串合女子金寶珠將新閘路四百四十一號門牌居人姜倍卿家十七歲女兒姜阿二又一千九百三十二號門牌奚順金家十六歲女兒奚阿娥孟納拉路三百另一號門牌居婦趙王氏家十八歲女兒趙阿巧等拐往外埠販賣王葉二匪與金銀珠及姜奚兩女已先後移解至廨訊明判令王葉與金女分別各押五年姜奚兩女各交其父領回管束趙阿巧因被賣於東三省長春地方特備函致該處救濟會派員查明再核在案前日由救濟婦孺會派員將女伴送來滬詢悉被拐情形知照新閘捕房飭探將張拘獲昨晨傳同原告趙王氏併解公堂請究經王讞之襄讞會同美領博君訊據包探周稷棟上堂稟明前情並稱此案人證尚未齊全應請暫緩開審云云中西官得稟會商之下判趙阿巧先交其母領去張榮林押候下禮拜四再訊

●水上破獲拐案

水巡捕房探捕昨在浦江和生輪船上查獲被拐十歲江陰男孩趙阿坤一名拐匪已乘間逃去當將該孩送入捕房轉送地方檢察廳訊明安插

●增加升科費之爭執

法商圖你投法公堂控稱前繳地保張文祥蓋戳向趙樹生購得坐落廿七保六圖內地皮六分一厘言明轉換道契一切費用均在其內現今該被告等又欲增加升科費洋一百九十一元求請訊究趙樹生傳不到案由該圖地保張文祥投稱原告所購之地單上祗有六分一厘今由會丈局丈見該地實有八分有零故此須繳升科費洋一百九十一元此非地保之權現今原告已有銀二十兩繳在局中可以毋庸再出別費中西官判令退去候核

●瘋僧因病跌斃

瘋僧羊加全(即羊加春)因病乘人力車至滬軍營附近迴華商六號電車由南駛北該人力車讓避之間誤行傾覆致該僧跌傷頭面後在新普育堂醫治無效在堂病斃報候地方檢察廳派員相驗已紀前報茲悉昨晨由林廳長委檢察官蒞驗得該僧係生前患病受跌以致舊病增劇身死並無別故當即填格飭堂棺殮厝擴召認該僧係湖北人年四十五歲前在閘北觀音庵借住云

●渡夫扣留客物

前日下午四時浦東鄉民錢三桂肩挑貨物乘南碼頭名朝生者所駕之渡船由西往東駛至中流詎朝生向錢强索渡資二十文不遂即將錢所携各物悉數扣留以致錢三桂不服於昨晨投工巡捐局具禀請求飭繳該渡夫頭俞順發及渡夫朝生等訊究並請將扣留各物一併給還云云杜局長據禀後諭候核示辦理

●不認私收賬洋

肉店主桑銀和昨投法公堂控稱歇夥徐盤林今在別店爲夥現查出徐前向聚成德順二飯館并同福昌等各店舖私收客賬洋一百四十四元七角並將往來各戶攬至伊店交易求請追究等情質之徐盤林供稱商人在原告店中爲夥已有十餘年所控之洋實係歷年宕賬並未向各戶私收賬目實被誣控如有私取賬洋情事甘願重罰求察中西官以兩造供詞各執判各退去聽候飭傳見証聚成德順各店主到案訊辦

●販土與搶土同懲

潮州人楊玉華前日身藏禁止進口之紅土一磅行經北江西路突遇流氓粵人卓風逵上前搜查希圖攫取私土被包探張盤全查見一併拘入捕房昨晨解送公堂由中西官訊據中西包探上堂稟明拘獲情形請究詰之楊玉華供稱此項烟土係向陳姓購來被卓搶去不敢販賣質之卓供詞推諉當以案証確實豈容狡展因判卓風押西牢三月楊玉華罰洋十元充公烟土送海關焚燬

●買賣贓糖之敗露

浦東瀾泥渡太古公司碼頭邇有一種客籍遊民成羣結隊一俟糖船到埠時若輩扮作小工模樣混入其內施其行竊伎倆或一二十斤不等以垃圾泥屑等蔽物夾雜其內侮稱掃來地脚以防巡警盤查此項生涯獲利頗便而各小糖食店往往貪圖便宜爭先購買充作糖食不顧公衆衛生莫此爲甚昨日有客民張叩實將此項贓糖七八斤携至該鎮老三陽糖食店銷售正在過稱論價間爲該公司十七號巡丁查見鳴同崗警前往拘拿該店主張某當被乘間逃逸故將伊妻張章氏連同贓糖併解至署拘押候究

●茶館容人聚賭

西華德路三千另五十五號門牌李順發所開之茶館內因容留茶客在內聚賭抽頭漁利被三百八十二號五百二十六號兩華捕查見以其違章當將賭具帶入捕房稟明捕頭論候請解出單傳李到案訊罰

●訴詞前後兩岐

肉店主楊阿本昨投法公堂控被汪春定虧欠貨洋七十四元七角避匿不面今始尋見詰之不理有帳簿爲憑求請訊追汪春定供民人前在何炳生店中爲夥民人只欠十餘元實有其事內有四十元實爲何炳生所欠已於去年終立據與原告約期歸還係民人爲中今何亦在堂上求請察核質之何炳生投稱商人向在英界開設小飯店前由店夥汪春定介紹向原告往來貨物至上年底除付結欠洋四十元因之洋交付向楊面商書立票據約期歸還求請寬限料理楊[illegible]人與何素不相識並無書立票據之事須歸汪半當一人担負責任忽又改稱何實到過商人店中與商[illegible]餘言含糊中西官以原告所控前後兩歧遂判將[illegible]銷

●苦力聚賭牌九

浦東三區警署巡警苗鶴等前晚巡經十八間地方查見宜興婦人丁王氏所開之老虎灶內聚賭牌九養爲捕軋當即會同游巡第四隊隊士前往將賭徒李大丁小保子劉大喜等二十二名連同賭具併解至署昨經解警正略詰之十姑念若輩苦力工人分別判罰小洋三四五角不等斥釋賭具銷燬

●奧人控追工洋

奧國人桑東物娜象娜(譯音)在會審公堂控奧國船公司經理奧人威廉柏雀(譯音)不付工洋計五十二金磅等情一案由廨准詞飭傳昨派西探麥(譯音)將威廉柏雀傳至公堂由關讞員會同英陪副領事判發告交保過堂候訊

●銅匠行竊烟筒

銅匠常州人王明根昨在北福建路四百八十三號門牌管蔣氏銅匠店內竊取銅水烟筒一百五十隻圖逃被包探奚德安查獲連贓拘入捕房捕頭論令押候解廨請究

●給領捲逃婢女

住居楊樹浦路七百七十一號門牌之婦人徐馬氏家十七歲婢女春蘭被人唆使捲取值洋一百六十元之金鐲一副現洋二十元逃匿杭州經中國救濟婦孺會查悉函致楊樹浦捕房派探前往杭州將徐春蘭查獲搜出賍洋二十元移提來滬昨解公堂據原告徐馬氏投案訴明前情要求將春蘭給領云云詰之徐春蘭供稱原徐州餘語含糊中西官判供判春蘭准給徐馬氏領回管束

●茶館不捐執照

公共工部局捐務處西人强生控貴州路一百六十五號門牌茶館主陳妙荣漢口路二百三十一號門牌茶館主胡寶仁均開設茶館不向工部局捐取執照違章昨晨由捕房將陳胡二人併傳至案經中西官分別訊明判陳罰洋十元再補捐上兩月茶捐銀十兩胡罰洋五元並着照章補捐執照

●店夥察破對買術

湖北人陳友桂因於前日至福建路六百五十八號門牌豐泰洋貨店以買物爲由乘間竊取蘭法布一疋圖逃被該店夥吳仁子瞥見鳴捕將陳拘入捕房昨解公堂請究經中西官訊供屬實判陳押西牢兩月以儆

●女子追獲攫匪

匪徒姜菊仙因於前日下午在漢口路攔攫婦人閔會氏之金挖耳一支飛奔圖逃被閔女雅雲鳴捕擒獲同追獲昨解公堂請究經中西官訊供屬實判姜押西牢九個月期滿驅逐出境

●扭控盜賣坟土

閘北大統路開石灰行之鄔華華前日扭葛阿榮至五區警署控被盜賣坟上泥土請究據葛供由華華之兄松松與曾貴二人出賣與某粵人泥價已付訖等情當解司法科訊究

●行竊船戶衣被

無錫人顧文卿因於前晚闖至蘇州河船上行竊船戶卸金消之衣被等物被探沈阿岳查見將人贓一併帶入捕房昨解公堂經中西官訊明判顧押西牢半年期滿再逐出境

雜評　三

⦿省議會選舉感言　(公振)

國會只有敷衍反對者之空文縣會已置諸不論不議之列今碩果僅存者惟省會而已廻憶督軍團稱兵時本欲並省會而去之今於此幾遺解散之餘乃依法籌備選舉意者以其無能爲役而不妨羈縻之歟嗚呼此我國立法機關之大詈也

本埠商務市況

外國滙兌　十月十一日各國滙豐銀行掛牌行情如左

大條銀電報	四十五辨士一二五
(上海規銀一兩滙至倫敦)	
英國電滙	四先令正
英國電滙	四先令一二五
買進四月	四先令三七五
銀行四月	四先令二辨士
定貨四月	四先令二辨士一二五
定貨六月	四先令三辨士半
(上海規銀一百兩滙至巴黎)	
法國電滙	五百五十佛郎
四個月滙	五百七十二佛郎
(上海規銀一百兩滙至紐約)	
美金元現滙	九十五元二角五分
又四個月電	九十九元
(上海規銀一百兩滙至和蘭)	
和蘭電滙	二百二十二個
(上海規銀一百兩滙至印度)	
印度電滙	二百八十羅比
(香港幣一百個合上海規銀)	
香港電滙	六十九兩
(日本洋一百元合上海規銀)	
日本電滙	五十四兩
(新加坡幣百元合上海規銀)	
新加坡現滙	五十九兩二錢五分

金融　十月十一日銀行市價如左

英洋開盤	七錢二分二厘三毫七五
英洋收盤	七錢二分三厘
銀拆開盤	七分　收盤　一錢六分
轉帳	一錢五分掛牌七分
(十一月份期標金價開)	
開盤每條	二百六十三兩五錢
收盤每條	二百六十一兩四錢

金市　十月十一日收盤行情如左

現貨標金(每條)	二百八十七兩
足赤條金	二百九十四兩
沙金合赤	二百九十五兩
銀樓大同行	
足赤飾金	(每兩)四十三元半
又收進飾金	(每兩)三十九元半
銀樓首飾銀	(每兩)一元六角半
銀樓新同行	
足赤首飾金	(每兩)四十二元半
又收進飾金	(每兩)三十九元半
永豐餘異字赤金	(每兩)四十二元半
又收進首飾舊金	(每兩)四十一元半
恆孚上足赤金飾	(每兩)四十三元半
又　收進首飾金	(每兩)四十一元半
又　首飾紋銀	(每兩)一元六角

錢市　十月十一日北市銀洋錢市收盤行情如左

龍洋	七錢二分三厘
英洋	七錢二分三厘
銀幣	七錢二分三厘
小洋	六錢四分二厘二毫半
銀拆	一錢六分
銀元	一百八十千文
錢市	一百五十千文
衣牌	一千二百文
錢扶	一千二百九十文
八開	一百十五文
小洋貼水每角十三文	

股票　昨由股東交通公司報告

藍格志(每股)	賣	十三兩
電車	又	六十二兩
象皮	買	五兩一錢
斯呢王	又	十三兩五錢
自來火	又	二十五兩

證券　昨日證券交易所報告

四年六厘公債	售出	六十一元
三年六厘公債	售出	五十八元
八厘內國公債	售出	七十六元
招商局航產	收購入	一百五十六兩
交通銀行庫券	售出	三十三兩
通商銀行	售出	四十一兩
漢冶萍局	售出	二十三元五角
浙路懸券除六期	售	二十四元
蘇路証券除八期	售	二十七兩
浙江興業銀行已繳四期	售	九五折

糧食　本埠滬南糧食各行報來價如左

高機北幫白破	七元〇半次六元四
高機北幫進元	九元一次八元七角
高北幫陳客秈	五元四次四元六角
高北幫新客秈	五元二次四元五角
高機南幫白破	六元八次六元四角
高機南幫新稉	六元七次六元二角
高南幫新洋秈	五元四角次至五元
高南幫新蘆秈	五元四角次至五元
高機南幫白陰	八元四次七元九角
高常河下白破	六元七次六元四角
高常河下白元	八元七次八元二角
高蘇同河白破	六元六次六元二角
高蘇同河洋秈	五元一角次至五元
高蘇同河蘆秈	五元二角次至五元
高珠園河白破	六元六角次至六元
高珍伊河洋秈	五元二角次至五元
高珠角河蘆秈	五元二角次至五元
高泗涇河白破	六元五角次五元八
高周浦河新稉	六元四角次至六元

油荳　昨日滬南油豆市進口沙船一聚源號到金瑞興岐山船一艘各號到金源順青口船一艘采裕堂同行叙市開出油價如左

茂興船夾豆油(每担)	九兩七錢
謙記船夾豆油	九兩七錢
福昌輪泊豆油	九兩二錢半

麥市　昨日本埠館開各路小麥市價如左

懷遠小麥(每石)	二兩八錢三分
鎮江小麥	二兩七錢四分
牛莊小麥	二兩九錢一分
清泉小麥	二兩九錢
瀏陽小麥	二兩八錢四分
四川小麥	二兩八錢五分
龍山小麥	三兩
桃源小麥	二兩八錢五分
懷仁小麥	二兩九錢二分

桐油　昨日本埠桐油市價如左

京方北規桐油(每桶)	十四兩六錢
桶白南規桐油	十三兩
本支南規桐油	十四兩二錢
晉泰亨牌秀油	十三兩六錢
萬興裕牌秀油	十三兩三錢
德如興牌秀油	十二兩八錢
德茂宏牌秀油	十二兩
德如公牌秀油	十一兩六錢
裕正興牌秀油	十一兩
濟昌祥牌秀油	十三兩一錢
吉發豐正洪油	十二兩六錢
濟昌和正洪油	十一兩五錢
高義順正洪油	十一兩三錢
慶元豐副洪油	十兩〇九錢
楊恒源副洪油	十兩〇九錢
徐復隆副洪油	十兩〇九錢
德義隆副洪油	十兩〇九錢
德昌茶京油	十七兩六錢
鼎泰茶京油	十七兩三錢

煤油　昨日本埠各種煤油大盤行情如左

美孚老牌(每箱)	五元一角四分
老虎牌油	五元〇四分
鷹牌雙廠	四元七角四分
鷹牌散裝	三元九角四分
老魚牌油	五元一角四分
僧帽雙鑼	四元七角四分
僧帽散裝	三元九角四分
十字牌油	四元五角三分
十字散裝	三元七角三分

麵粉　昨日華廠自製各牌麵粉市價如左

綠兵船牌粉(每袋)	一兩七錢
紅兵船牌粉	一兩六錢
紅藍福壽粉	一兩七錢
綠寶星牌粉	一兩七錢
紅寶星牌粉	一兩六錢
綠飛艇牌粉	一兩六錢七五
紅飛艇牌粉	一兩六錢
藍砲車牌粉	一兩六錢五半
紅砲車牌粉	一兩五錢七五
綠劉海牌粉	一兩六錢五分
紅金鷹牌粉	一兩六錢七五

絲市　昨日洋商買進各絲牌名價如左

三井洋行買金麟麟牌湖州白絲三十担每担五百十七兩五錢

愼餘洋行買鶴梅華盛頓耕種三牌頭二號八繭灰經一百五十担洋担三百五十兩

義昌洋行買公記嬌四牌七里大經五担每担六百十七兩五錢

信孚洋行買月兎牌頭號特條廠經三十担每担八百三十兩

百利洋行買雪山牌頭二號九至十一分廠經三十担每担八百六十兩

怡和洋行買[illegible]牌頂頭號特條廠絲五十担每担八百四十兩

達昌洋行買公記嬌四牌七里大經十担每担六百十五兩

百多洋行買公記嬌四牌七里大經十担每担六百二十兩

本廠紗　昨日紗號售開價如左

十六支紅團龍紗大包	一百二十一兩
十六支紅龍	百二十兩
十六支雲龍	百十九兩
十六支雙虎	百二十五兩
十六支雙象	百二十三兩半
十六支日光	百二十五兩
十六支水月	百二十八兩半
十六支飛馬	百二十三兩
十六支三星	百二十二兩
十六支雲鶴	百二十二兩半
十六支人鐘紗	百廿三兩七五
十六支丹鳳	百廿兩〇七五
十六支天官	百二十兩
十六支人鐘	百二十三兩
十六支寶塔	百二十七兩
十六支寶鼎	百二十四兩半
十六支文明	百二十五兩
十六支織毛	百十七九兩

日本紗　昨日紗號售開市價如左

二十支漁翁紗大包	一百三十九兩
十六支藍魚	百三十五兩
十六支福島	百三十三兩
十六支立馬	百二十一兩
十六支三馬	百二十一兩

花衣　昨日本埠各種花衣及籽花兩價如左

通州新白花衣(每担)	二十八兩
太倉新白花衣	二十七兩六錢
火機新白花衣	二十七兩[illegible]
四牌子新花衣	二十六兩八錢
上海新白花衣	二十六兩六錢
餘姚新白花衣	二十五兩五錢
南路新添籽花	十三元七角
北路新添籽花	十四元二角

國內無線電

◎此間治民已一致推舉小寶珍爲江頭大總統。李湘君爲拱宸橋大總統。小桂英爲城內大總統。軍政界得訊非常注意。（舊燕）（杭州城站專電）

鬥局原爲慰寂寥。未能如意反添騷。一元四角空拋去。還要饅錢洋二毛。
鬥局者每每鬥不到好姑娘。反增出許多煩惱。已悔拋去一元四角。被還要索饅子錢二毛小洋。殊令人煩惱又煩惱。

方城屢築費難成。盡是敲牌拍桿聲。攤戰輸來拚賭戰。同舟無那忽攜兵。
築牌曰築方城。象形也。屢築屢費。永無成之日。每向秦淮河畔小立。但聞敲牌拍桿之聲。如爆竹。揚戰將畢。復拚賭戰。古人同舟共濟。今人同舟攜兵。良可慨也。一笑。

八〇八與九九九。拍克看來花樣新。畫舫變他成賭國。歸還泊向秣陵春。
自拍克之風開。賭客均以此較築牌爲過癮。晝夕以畫舫爲賭國。賭興至不得已而罷。還泊到秣陵春作酒中生活。無非侭擲金錢。

良家兒女亦閒遊。裝飾新奇蕩畫舟。小立船頭學打槳。秦淮偏愛趁風流。
近來良家兒女亦多向秦淮閒遊。欹坐船頭學打槳。趁盡風流。

嫂姑結伴到秦河。輕着秋羅淡掃蛾。都說近來裝飾好。校書還比六朝多。
姑嫂結伴秦淮。作放浪之遊。淡掃蛾眉。秋羅輕着。新奇裝飾。不辨誰是校書。誰是良家姑嫂。以故都云今日秦淮之花。較勝於六朝。

妻妾相偕倡復和。畫舟日日到秦河。每逢白面郎前過。愛海偏翻醋海波。
妻妾偕作秦淮遊。本來相親相愛。無大小之嫌疑。但見有白臉郎。則各不相讓。以極端之嬌姿表示感情。於是愛海翻醋海之波矣。

學生三五到秦河。不唱西皮偏唱歌。一逗求凰求凰曲。聲聲都向醉邊過。
無論男女學生。於此秦淮大好之時。競來放槳唱歌。信口半是求凰半是求凰。如痴如醉。無非趁此休暇之際。借遊秦淮爲名。作贈闔之地。以唱歌爲媒介。作電話之傳聲。

賣歌歌女最堪矜。兩角洋錢度成一日。能逢幾個客。聽他破竹唱三聲。
秦淮有一種賣歌之女。慣向遊客叨點唱。每一齣小洋兩毛。但唱的並不佳妙。以故點者甚少。嗟嗟兩毛洋錢。不知費去幾許唇舌。方達到目的。這種生活。亦大可憫矣。

詞林

秦淮竹枝十伍詠（天愁）

丁巳夏天愁金陵偶作勾留。公餘放畫槳於秦淮。六朝遺迹。祇餘夕陽簫鼓。望鍾阜烟雲。未免有金粉飄零之慨。如此大好秦淮。竟讓於尋常兒女沉醉其中。就吾目前所見。再唱竹枝。聊解客中之寂。豈敢云詩。

一船西去一船東。還都徵歌樂意濃。最是夕陽簫鼓後。秦淮畫舫亂如蜂。
秦淮畫舫不下三百隻。每到夕陽簫鼓後。往來如蜂。如蝶。而大家徵歌選舞。亦於是時樂意最濃。

文德橋連利涉橋。扁舟輕放秣陵橈。大家都是遊魂客。那識人間有暮朝。
文德利涉兩橋。左右爲秦淮畫舫停泊之處。以故多於此處輕放秣陵之橈。鼓蘭槳桂棹也。一般游人。祇知香國之樂。日以繼夜。夜以繼日。不復知人間有朝暮矣。

畫槳蕩過桃葉渡。文明雅集傍淮湄。東西魚巷均堪釣。細向傍人叩妙兒。
桃葉渡在利涉橋東。昔之名跡也。文明雅集在秦淮南岸。今日茶社也。東西釣魚巷在秦淮北岸。與文明雅集南岸對峙。此處眞秦淮歌舞極盛之點。一班新作白下游者。不知秦淮名花。姓氏都向傍人仔細叩問。蓋以舟子日生活秦淮。秦淮十數年來歷史大概無不盡詳。

過了一橋又一橋。復成橋畔且停橈。秦淮濁水無窮好。粉黛香因臭氣饒。
秦淮橋不下十餘處。夏時水漲。祇可至復成橋。河中水無氣。不備炎日蒸發。臭氣飄。日以十三洞處爲最盛。而游客絕不以臭水爲可厭。反逐隊日夜沉醉其中。豈眞粉黛以臭氣而嬌歟。

泊向濃陰納納涼。陶園花氣暗生香。歌聲競奏彈難辨。此是人間安樂鄉。
陶園一帶垂楊如綫。風景絕佳。畫舫都泊此納涼。以故歌聲奏反不能辨其音。傍觀者都嘖嘖道此處是人間安樂鄉也。

介紹書畫

尤君惠道號佩萱。字可亭。別篆天然散人。蔡鼎平中翰之長公子。慈齋尚書吳公之姪倩也。素性超逸。書畫雙絕。吳公見而異之。招列門墻。時承指點。客與書家發起書畫社。與君互相研究。頗有心得。吳公富於收藏。君尤一一窺其祕蘊。因之所造極精。忽忽二十年。君懷抱此絕藝。祕不問世。嗣使吾道益孤。在君殊過。固不必顧此生涯。顧以所識窮乏者之得吾而分畢迄之餘潤。爰彼溫轍枯飾以義爲利。謹曰不宜。寫定書例。散於來申。寓往界新開河同仁和顏料雜貨行。各界委件。約期不誤。各扇紙店均可代收。　李平書　吳倉碩　陸廉夫　郭楚孥　同啟

電氣火爐

電氣火爐最稱潔淨和暖。凡本處用戶去年冬季曾向本處租用電爐者。如本年仍需裝置者。望從速向本處接洽。以免臨時向隅。本處樓子房南京路四百七十一號。電話二千六百六十號。

寓滬西人工部公局電氣處啓

大對聯

此種大對聯專供大廳陳設之用。係取名人眞蹟照原聯大小。用上等四尺五尺定生宣紙及新式西法印出。與眞蹟絲毫無異。其用各色虎皮箋各色冷金箋印者。照原價加洋二角。尤爲精美。並爲便利購客起見。有用青綾裱好者。只須外加裱工費洋五角。購去即可懸掛。若與本局出版之大中堂相配。尤稱雙絕。細目如下。

黎總統	文章懺讀周秦漢	儒術兼通天地人	一元
康南海	石山疊秀知花窟	雲樹摩抄識水亭	六角
	一片天花環石壇	七層寶樹想雲墻	六角
	靈石一千尺	天花百億年	六角
	雲[illegible]遠飛[illegible]	天馬自行空	一元
張季直	未鍵已離不扶自直	垂礙而處虛已以遊	一元
	林廻天闊近	雨過石門青	六角
陸潤庠	春風小檻三升酒	蠟燭同心四照花	六角
趙撝叔	石潭白魚自出沒	草屋老樹相因依	六角
俞曲園	欲除煩惱須無我	歷盡艱難好作人	六角
翁同和	曠然無憂寂然無慮	守之以一養之以和	一元
	清虛靜泰寡私欲	醇泊曠寂養天和	六角
	秀句滿江國	芳聲騰海隅	六角
	僧語落紅葉	經聲留白雲	六角
曾國藩	結習已空花不住	歲寒惟有竹相娛	六角
	近聞陶令開三徑	來與彌陀共一龕	六角
	閒道鵷鸞滿臺閣	欲使珠璧相[illegible]	六角
左宗棠	珠玉芳流芝[illegible]探	渚浜[illegible]遠鵬將飛	六角
	沽酒偶教陶令醉	吟詩還喜士龍能	六角
劉石庵	花氣欲浮金翡翠	墨香常護玉蟾蜍	六角
	海嶠戲墨翻臨帖	藜火淩雲夜校書	六角
張廉卿	日有所思經史如昭	久於其道金石爲開	一元
	金聲作材通楚越	虹氣含影動山川	六角
包世臣	泓宣瀛樹通海國	風颭殘花落硯池	六角
	窮寥孳言標其業	攬翠六氣爲之消	六角
	常覺此中多勝事	更于何處覓忘機	六角
林則徐	帝鄉烟樹貪看水	怒逢佳士與名山	六角
翁覃溪	[illegible]孔武山字	望遍凌軒作水紋	六角
	[illegible]樂	居[illegible]頤	六角
鄧石如	獨坐[illegible]雲林圖	瀟南烟沈海嶽雪	六角
	用心于沒[illegible]	立腳在正與歷時	六角
王夢樓	夢鶴[illegible]	老詠欣富有得時	六角
何子貞	仙蓉英作[illegible]	達謙相從[illegible]眠	六角
	[illegible]	巴[illegible]鳳尾書	六角
梁同書	時[illegible]	曙好與俗殊酸鹹	六角
	琴中白鶴[illegible]	石上青[illegible]	六角
	袖含林采明於[illegible]	石點苔華綢若[illegible]	六角
成親王	不除庭草留生意	愛養盆魚識化機	六角
祁寯藻	語爲吉祥多厚福	心緣敬慎達康衢	六角
湯金釗	五福源頭歸德積	六經註腳在躬行	六角
惲南田	雨來綠水明如染	風送落花春幾多	六角
孫星衍	小同不隊康成學	大令能摹內府書	六角

上海　各省　有正書局　精印發行

請觀華人拍照者旅居緬甸時之閱歷

腦筋衰殘之症。一年之中以此季爲最難堪。而患者尤爲衆多也。就陳雪梅君之閱歷而觀之。便可知矣。蓋彼曾經腦筋衰弱。痛苦備嘗。幾乎殞命。因精神疲乏不堪。幸而服藥未久。得獲全愈。暢快非常也。陳君雪梅旅居緬甸曼德雷地方開設照相館。其來函云。三年前余曾患腦筋衰殘之疾。精力全失。飲食不進。因每逢食後胃脘作氣。疼痛不堪。大便祕結。夜間必痛醒一點鐘之久。因頭痛難堪。且背後及腰際痛如刀割。如是者纏綿日久。瘦弱更甚。以致毫無精神。困倦不堪。幾將殞命。延醫服藥。毫無功效。一日幸閱新聞紙。見利華廉士大醫生紅色補丸廣告。曾經治愈與余相同之症。旋即購服之。不料服後驟即見功。飲食漸進。服後不痛。胃能消化。服用未久。夜能安睡。晨起大有興趣。精神倍爽。精神日增。大便逐日通暢有序。頭痛諸患。化爲烏有。因此丸所生之新血。能潔淨我身上之濁血。自覺精力暢旺。腦筋強固。前症已十分全愈矣。皆韋廉士大醫生紅色補丸之奇功也。能不竭力稱頌之乎。

有潔淨之血液。則身體康壯無病。韋廉士大醫生紅色補丸。每服即能生新紅稠濃之新血。故可療治血薄氣衰。腦筋衰殘。少年斲傷。胃弱不化。瘋濕骨痛。山嵐瘴癘。腳氣浮腫。皮膚諸恙。且於婦科各症。尤著靈效。凡經售西藥者均有出售。或直向上海四川路九十六號韋廉士醫生藥局函購。每一瓶英洋一元五角。每六瓶英洋八元。郵力在內。

何物可食如何食之

精美之小書也。如欲索取。即須寄一明信片至以上所列地址。原班郵奉一本可也。請爲注意。郵局新章。郵票貼足一分半爲要。

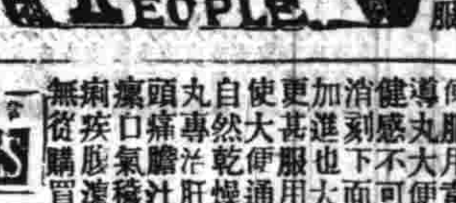

閣下曾患痔瘡否

如有患痔症者。請觀浙江平湖成渭昌號崔玉泉先生之證據。其來函云。述及妻子曾患是症云。拙荊因患外痔。艱於大便。服用韋廉士紅色清導丸。大便舒暢。體氣爽健。感不可言。且痔瘡全消。刻下面色紅潤。飲食加進也。大便祕結。痔痛更甚。服用紅色清導丸。使大便通暢有序。痔瘡自然乾燥消除矣。且此丸專治肝陽上升疾病。頭痛。膽汁不調。面色紅瘰。口氣穢濁等瘡。並免痢疾脹濃之處。如尊處無從購買清導丸。請即寄郵票大洋六角至上海四川路九十六號韋廉士醫生藥局。原班郵奉一瓶可也。

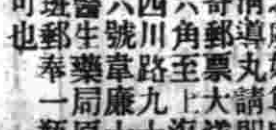

蘇丹達固齒膏及蘇丹達固齒粉

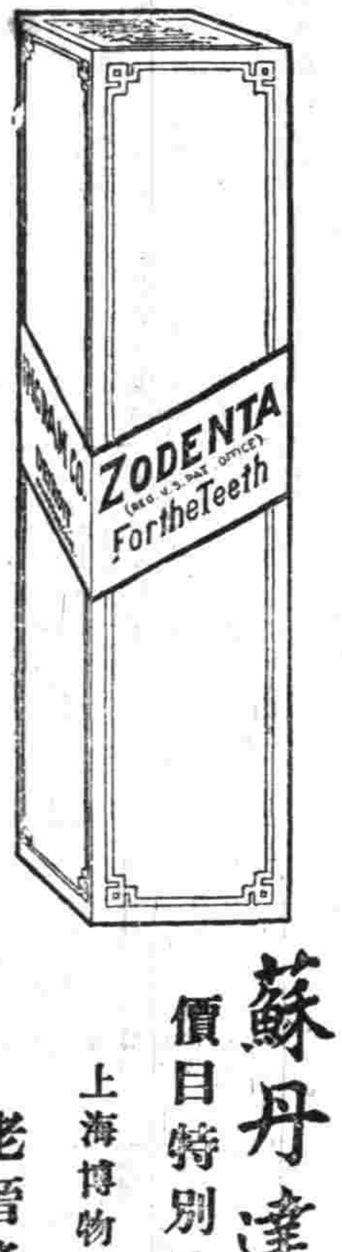

皆係以製造裝飾品著名之殿古蘭公司所製　暢銷泰西各國

久已馳名　現始在上海各大藥房出售

如選用最上等固齒膏或固齒粉者　均請用蘇丹達爲佳

價目特別公道

上海博物院路廿二號

老晉隆洋行經理

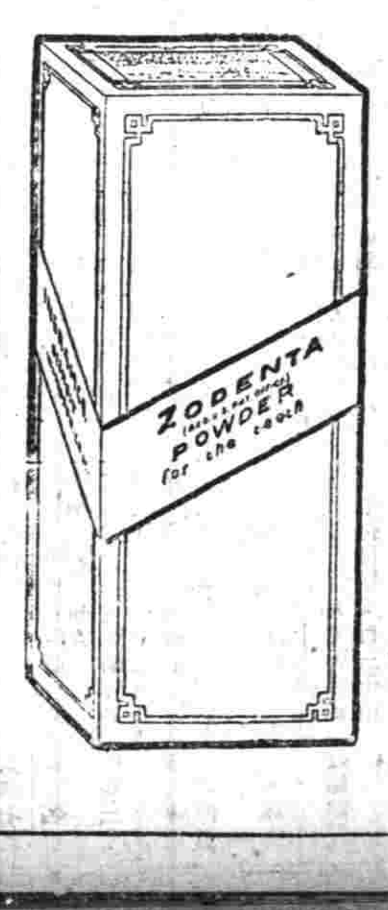

陶植之牙科醫學士

[illegible]

所患夢遺者鑒

[illegible]

介紹書畫

……李平書　吳倉碩　陸廉夫　郭楚琴　同啓

電氣火爐

電氣火爐最稱潔淨和暖。凡本處用戶去年冬季曾向本處租用電爐者。如本年仍需裝置。務須從速向本處接洽。以免臨時向隅。本處棧子房南京路四百七十一二號　電話二千六百六十號

寓滬西人工部公局電氣處啓

游戲詩

秦淮一片賣花聲。兩岸歌絃淒復清。亡國官僚安樂土。果真名士肯逃名。

秦淮兩岸歌聲如泣如訴。一班亡國官僚祗知尋聲問鼎。以花柳爲安樂之鄉。假爲名士。頭銜良可慨焉。

秋風秋雨石頭城。江北江南又報征。可恨秦淮燈黑夜。誤人家國不分明。

秋風秋雨都是消魂之事。況當國事紛紜。羣生無安寧之時。烽火無熄燄之日。擁高位者猶日作秦淮酣嬉之游。置國之存亡於不問。豈不痛哉。豈不痛哉。

（贈有正書券一元四角）

書所見　用麗人行體　（悲觀）

十月十日氣象新。勸業場中見異人。妖頭怪腦淫且眞。綢皮白肉均又勻。秋波之悄十分春。百獸之靈一隻麟。頭上何所有。青絲細綴厭唇。背後何所見。白玉肥臀紐漫身。座中忽來秦所親。厥名拆白貴姓秦。公司大餐一無味。特點松江四鰓鱸。鶉鴿鴨鳥猶泥土。刀叉盤碟徒紛綸。鬢絲輕蹴起微塵。西崑流水供山珍。有儀可使役鬼神。直欸勞觀口延津。葡萄美酒醉三巡。楊柳蠻腰臥繡茵。纖手奪去金山蘋。翠袖拋出紅綠巾。顏甲之厚莫比倫。愼勿平視觸徵瞋。

（贈有正書券三角）

游記

西山紀游（續）　（如如）

八大處（獅子窩附）

西山勝跡極多。寺觀之盛。凡四百餘所。雖好游者。不能窮也。好事者流乃於碧雲臥佛之外。擇其尤著者八處而表名之。曰八大處。其名未當。八大處之勝。雖各有所擅。未能掩碧雲臥佛而上也。抑且不能有逾於玉皇頂與靜宜園也。而強名之曰大。人將疑西山之勝。止於是而已也。其可乎。故曰未當。而今循之者。何說。從俗稱也。八大處者。一曰寶珠洞。二曰香界寺。三曰龍王堂。四曰大悲寺。五曰三山庵。六曰靈光寺。七曰長安寺。八曰秘魔崖。六年七月某日。余偕二友人。作八大處之遊。黎明具糗糧。從臥佛寺策蹇南行。曉風拂面。四山佳氣若擁若抱。行五里。旭日初出。金光燦然。少焉排雲直上。映郊原若錦繡。林間宿鳥受日光。振翮長鳴。衆鳥和之。如相問答。不覺心神交暢。道經八旗校閱所。據地極廣。紅牆帶之。闕整ㄙ麗。其前有城。高百尺。上鐫固噲金湯四字。城形頗似鴨蛋。故土人以鴨蛋城呼之。城之內。跑馬廠比箭廠俱備。並有石碣。乾隆年築。蓋征金川時。設以習練飛佽之士者也。後平韝以破金川云。更行數里。抵盧師山麓。盧師山一名青龍山。又名獅子窩。山徑皆白石舖成。漸上漸陡。驢力竭。不克前。下驢而步。過道少平。仍跨之。道險則又下。如是者屢。凡越數嶺。人驢之力俱疲。道側有牌坊。矗立天半。門上重重額。夫云英敎堂之毀於義和團者也。行抵山半。摩崖上書獅子窩三大字。深鐫石。縱勁挺非常。書者及所書年月。皆不可考。過重興寺。其後岩石刻普渡橋三字。亦自蒼勁可觀。橋之跡已就湮沒。至福惠寺。即所謂獅子窩矣。寺舊爲太平院。不知始於何時。嘉慶十年乙丑。中官魏雙慶王羅喜捐貲重建。始易以今名。寺之前。淨石舖塔。石級數十。階前四碑。紀重修事甚詳。寺內供關聖。寺門有聯云。數定三分。扶炎漢。討魏征吳。辛若備嘗。未了平生事業。志存一統。佐熙朝。伏魔蕩寇。威靈不振。祗完當日精忠。寺之東偏有聯齋。畫壁翼以長廊。西起望仙樓。東盡於方亭。直亭東望。玉泉萬壽。壽安萬花諸山近在肘腋。凡烟霞之舒卷。鳥獸之游遨。草木之暢茂。畢獻於几席之下。而青龍山勢。左右橫環。下墜大谷。此稱獅子窩之所由名歟。望仙樓。同治十一年建。檀木爲几。玻璃作窗。賞心悅目。無過於是。復有碧雲天可賓。登眺石刊。奇觀二字。去福惠右百步。有塔院。閣人墓在焉。純以白石爲之。門外一聯云。三生慧石無量淨。萬古靈風寶塔波。其內列石塔三座。六方形。爲劉印素。張善圃。張用五。三人葬地。三人者均皈依白雲觀。張。異人。門下故葬法用龕而不用棺。過此六里。至寶珠洞。道益艱險。而所見益奇。南望渾河。徂徠如畫。其林菁深密處。則盧溝橋也。西望連岡疊岫。形勢雄壯。東則下臨絕壑。顧有戒心。迴顧玉泉山塔。（名玉峯塔）時時在目。峯迴路轉。矗立如前。蓋余所處山勢絕高。而玉峯塔又高過他嶺。故莫能爲之隱蔽。萬壽山下之昆明湖。亦隱隱可見。自遠望之。僅如一小池耳。時天方盛暑。左顧右盼。得意忘形。竟亦不覺也。未至寶珠洞。先經一木坊。曰歡喜地。其旁礫書壁。固林三字。去坊左數武。巖石上鐫清高宗七絕三章。出紙筆錄其二。其一云。極頂何才洞穴深。仙風吹送八琅音。個中疑有神龍護。時作人間六月霖。其二云。天半軒窗一倚櫺。初冬風物值清明。即今一晌拈吟處。何似去年望裏深。過坊。爲觀音廟。對之者。一亭。下俯巉崖。檻外諸峯。若飛若動。踴躍於窗際。右窗則平田遠村。綿亙數百里。信足賞心。廟後即寶珠洞。洞石黑白點滲。寶珠之名。以此。內劚黑。不見物。中供杜芳老和尚像。和尚一號鬼王。和尚生崇禎九年。卒於康熙三十九年。或謂和尚即海岫。香界寺爲其募建。未知是否。洞睹而深。僧人苦遊人之衆。乃堙塞其半。以爲風水之所由。是後之遊者。遂莫能深入矣。從觀音廟右轉下石坡。香界寺已在望。在翠微山麓。依巖爲剎。林壑秀美。寺故爲平坡寺。不知其所由始。或傳創自唐時。康熙時。僧海岫盛葺修於此。重串鼎建。聖祖仁皇帝賜名。乾隆時。閒復重修之。雖其漫漶。飾其額。敵而易名。曰香界。且御製碑文。勒石紀事。即今屹立於齋堂之左者。是也。齋堂之右。亦有一碑。康熙時立。上鐫敬佛二字。字大二尺。有奇奇偉。挺拔甚愛之。齋堂之後。佛殿數重。愈後愈高。殿左有別院。花木掩映。石樹奇古。境特幽勝。昔姚廣孝謂平坡爲佛者所宜處。好遊之士。所必至。豈不信然。（未完）

漢碑

西嶽華山廟碑（至寶人間）三種合印　三冊　五元
華山廟碑石久佚。流傳天壤者。只三冊。一曰長垣本。一曰華陰本。一曰四明本。此三本在奧者名煌赫。朱竹垞跋云觀者驚心動魄。非虛語也。有清端甸齋百計搜討。竟得全歸。鑑衍誠千古之奇緣。故特合印以公海內。是亦藝林之鉅觀也。

東海廟殘碑（海內無第二本）　一冊　四角
此碑爲江南漢碑之冠。石已久佚。此本殆如球璧。有乾章距張叔未何子貞徐渭仁楊龍石魏默深吳讓之二十餘題跋。推崇極備。抱殘守缺齋藏。

小漢碑五種（黃小松藏）　五冊　一元二角
一幽州刺史朱龜碑。一成陽靈台碑。一小黃門譙君碑。一廬江太守范君碑。一圉令趙君碑。每種後皆有孫淵如阮雲台黃小松等多跋。也五冊共合一布套。

明拓隸四種　一冊　六角
一張遷碑。一鄭季宣碑。一鄭固碑。一武榮碑。皆明拓精本。有翁覃溪題誌多次及桂馥等跋語。

漢石經殘字　一冊　二角
漢石經傳世僅三本。一爲小蓬萊閣黃氏本。一爲阮氏本。後歸端甸齋。以好古家多未寓目。極爲憾事。因以原拓付印。以公同好。有阮文達等多跋。

明拓史晨饗孔廟碑（味道腴齋藏）　一冊　五角

漢劉熊碑（海內一本）　一冊　三角
此冊被翁覃溪會合三本之雙鈎本。存字多三分之一。爲海內第一本。

宋拓孔宙碑　一冊　七角
此冊寶藏高宇末數本。也碑陰。舊拓多缺。故民二字尤爲最初拓本。又碑陰一冊。與山王文敏定爲宋拓。本均……

初拓禮器碑及碑陰（合度曾藏）　二冊　八角

魯相乙瑛碑（端陶齋藏）　一冊　三角五分
此冊不但曰部二字倘存。即字口波磔閒均鋒鋩如新。與近拓本之漫漶。有天淵之別。莊眉叔舊藏。後歸端陶齋。

舊拓好大王碑　一冊　四角
此碑爲滿洲第一古碑。也向無拓本。當時京中名士二十人醵資千金。專工往拓。得二十番。各分其一。以此流傳。少數如此拓完全。尤爲難得。發精工印行。每字大約一寸許。洵臨摹之妙本。

宋拓魯峻碑及碑陰　一冊　六角

吳天發神讖碑　一冊　四角

漢郃陽令曹全碑　一冊　三角

明拓石鼓文（鶴巢守缺齋藏）　一冊　三角

明拓秦嶧山碑　一冊　六角

宋拓魯孝王石刻泰山秦篆合冊　一冊　二角五
秦篆二十九字。南宋榻拓本。有彭紹升吳讓之何子貞及近時貴姿數十跋。石刻爲二百蘭亭齋舊物。後二本均歸端陶齋。

上海 各省　有正書局　精印 發行

陶植之牙科醫學士

肺患牙病遺者鑒

馳名三炮台香烟

又名綠錫包

君吸三炮台香烟

因爲知道他是最上等的香烟

人吸假綠錫包香烟

因要人知道他是吸三炮台香烟

英美烟公司

小時報

(第三百十四號)

隨報附送不取分文

小言

◉大小之顛倒 (S)

中國人。不知大小也。每以大事當作小事。小事變成大事。何以故。蓋中國人於大事。至前倉皇失措。無策以應。以不了了之者。比比皆是。而於小事則察察為明。津津而道。必使小事醞釀成為大事。相視束手而後已。此中國人之特性也。

國外小新聞

●俄京之奇女郎

▲精神健壯 (芙孫)

俄國有一女郎。肄業某中學。早出暮歸。習以為常。女郎精拳術。且膂力過人。能舉數百斤之重物。至今芳齡僅不逾笄。最奇者。女郎夜間就寢。僅需一小時半。即能起牀。精神充足。非常人能及。其為一女郎之未婚夫。為一瘦弱書生。將來結褵後。必受女郎之挾制云(8)

國內小新聞

●盜亦有道

▲貪官墨吏對之不無愧死耶 (澤人)

蕭山某友來函。為余述一盜案。趣味濃深。錄之以供眾覽。蕭山橫河村有黃安者。以小本營生。一日薄暮歸。道經古剎。有偉丈夫二三輩。來手各一刀。目光炯炯。黃安知非善類。以身邊帶有洋銀二十元。恐遭刼奪。思急避之。而偉丈夫行已近。不得已鵠立道旁。偉丈夫至。以刃置其頸。禁勿聲。搜索其身殆徧。安乃屈膝哀之曰。家有老母。非此無以養生。幸舍我。不則吾母子二人之命。將殆於君輩手矣。盜聞言動容。止不搜。竟縱之去云。

●燕巢中之怪蛇

▲五脚 (耘籽軒主)

江陰城西鄉戴某家之燕巢中。忽於前日晚上。墜下怪蛇一尾。全體鮮紅似火。首扁而方。腹部生五足。長各一寸。趾間有蹼。若鴨足然。觀者如堵。惟不敢近。後為一農人將斃之(3)

●植物反常

▲好朕兆歟 (芙孫)

友人許君志仁。昨自吳來。為言城中有鮑姓者。素有花癖。特闢一園。專植花草。近已仲秋。不料亭邊所植之薔薇。忽於日昨含苞而放。鮮艷奪目。鮑君大奇。走告親友。俱嘖嘖稱異。未聞植物反常。抑非好朕兆也。誌之以告研究植物學者(3)

●掘地得寶

▲樁圓銅碗 (悲)

蘇州盤門內陳姓家。前日僱傭婦在後面園中種植花枝。舉鋤掘地。忽聞鏗然有聲。主人到來。自行開掘。竟得形如大碗之銅物一件。其口槽圓式。下面有碗底之形。用水洗淨。色澤甚麗。外面各現字跡。惟模糊難辨。不知何代年物。一旦驀然出世。主人寶藏守秘。不肯輕易示人。故知之者甚鮮云(3)

本埠小新聞

●棋盤街之雙十節

▲煊染燦爛 ▲五光十色 (含茹)

前日為中華民國成立後第五雙十節。雖奉省令禁止提燈會。然海上各商家之興高采烈。慶祝共和。仍不減於往年也。雖然值茲盛典。吾知投稿同志之以形形色色花花絮絮奇奇怪怪見見聞聞之新資料貢獻於小時報者必夥。記者既自錫來滬。逢此盛舉。不得不勉草數行。附驥於諸君子後也。因就棋盤街所見而誌之以告閱者。

商務印書館之門首。懸有五色燈八十餘盞。排列一行。遠覷若雁。復以電燈綴成國慶二字。及國旗二方。沿屋簷復有五色小電燈無數。門窗之內。亦陳設一新。遍紮松柏彩花。五色國旗。館內陳列。自不待言。

中華書局亦步其後塵。掛旗懸燈誌慶。

文明書局為書業中最先創辦者。與商務為比鄰。點綴既不弱。陳列亦雅潔。國旗飄揚。彩燈燦爛。不亞於執書業界牛耳之商務印書館也。

實學通藝館尤能獨出心裁。備就英尺二尺見方之硬紙四。染成紅綠白黑四種。硬紙之上。以白磁棋子綴成國字。敷於紅紙之上。白磁掛鈎綴成慶字。敷於黑紙之上。紅方橡皮綴成紀字。敷於白紙之上。黃銅筆套綴成念字。敷於綠紙之上。殊覺可觀。其門除紮松柏彩外。復懸各色紙燈萬國綢旗。光耀奪目。益增精彩。

中華圖書館除照例掛燈懸旗以誌慶祝外。復以書籍砌就軍艦一隻。城樓一堞。軍艦陳於右。題名「共和」。砲位整齊。旗幟鮮明。艦兵威手國旗。發揚共和精神。城樓陳於左。上懸一匾曰「坐擁百城」。基礎整列。雉堞儼然。城上具有守兵。其佈置之精妙。無與倫比。以云技巧。當推首屈一指。

林大成布號。玻璃窗上以棉花綴成「國慶紀念」四字。筆力頗剛健有力。不知為何人手澤耳(8)

●雙十節滬甯車站各報銷路之實數

(芙孫)

▲六小時共銷去三百五十七份 ▲時報占三份之一

[illegible]各報封面均印紅色以誌慶祝。賣報者持售者多鮮艷奪目。滬甯車站界路一路。賣報者除賣報童計有十人之多。其領袖為伯英。每早均由伯英分派各賣報人。是處學校林立。以時報銷路為最廣。是日學界購閱尤為踴躍。據伯英言。雙十節上午七時起至下午一時止。計六小時賣報者連賣報童分送定閱共銷去各報之實數如下。

時報	一百〇一份
新申報	八十七份
新聞報	六十三份
申報	五十一份
民國日報	三十二份
時事新報	十七份
神州日報	未計數
中華新報	未計數(3)

●上源麵館之趣聞

▲不名一錢之闊少 (芙孫)

上源麵館。設於滬甯車站對面。營賣茶一般旅客。咸稱便利。昨晨九時半。突有甲乙二少年惠顧。金其鏡。革其履。流目四盼。不可一世。儼然二闊少也。侍者以闊客惠顧。格外趨奉。計二人食去湯包三十個。雞鴨兩碗。共需洋四角二分。在櫃台惠鈔時。甲先以手作探囊狀。謂乙曰(你不必客氣了)。詎乙亦以手作探囊狀。謂甲曰(我來我來)。謙遜良久。莫名一錢。其實二人均囊無半文。互思吃白食者。至是拆穿西洋鏡。面面相覷。窘不可言。幸甲居於鄰近。因令乙在店中作質。甲來店如數償還。乙始得出店云(3)

●哈同花園賑濟會之進項

▲二萬餘元 (庸)

此次京直大水災。海上慈善家莫不慨囊捐助。紅十字會除假座大新兩世界外。復於哈同花園開賑濟大會三天。復展期一日。總計共售門票洋二萬餘元云(3)

瀛聞

●軟胎之童子

(芙孫)

美洲有一童子名潑熱姆者。年已十八。力不能縛一雞。且不能舉步行。身軟如綿。四肢乏力。其父膝下祇有一子。鍾愛特甚。特成為定製一橡皮睡車。地方如有跳舞會。其父老輿物。必親自御車赴會。潑熱姆在車中每笑逐顏開。間有數次。其父酒醉疲倦。則由其叔代御。然終不能滿潑熱姆之意云(3)

不可不知錄

●謹告郵務局及投寄信函者注意

(悲)

郵政信箱。往往由烟紙店代理收信。或有不規則之店。每在末次開箱之後。投入之信函於深夜時。以洋鐵皮插入投信口中。將其箱翻轉。其中之信。均從洋鐵皮上淌出。竊取信面所粘之郵票。而以其信撕毀滅跡。倘信中或有要事。何堪設想。為特謹告郵務局。極宜注意。嚴為取締。須將信箱釘牢於壁柱上。使不能移動翻轉。方得免以上種種之弊竇。凡投寄信函者。若時在末次開箱之後。宜投入路旁所設之鐵筒內。庶無竊取郵票貽誤要事之虞。此不可不知者也(3)

價廉物美之惠羅汗衫

照此價值此汗衫可為最優美之品矣。此衫以柔軟精緻之羊毛製成。無收縮之弊。雖經洗淨。仍必大小適合。領捲而精美。圍於頸之四週。異常暢舒也。

每件三元

本公司尚有大批男式小帽呢帽汗衫包頸巾等各貨。皆新由外洋運來。倫蒙賜顧。異常歡迎

每件三元

上海南京路十三號惠羅公司謹啟

人造自來血為上海五洲藥房發行之珍品。奪造化。長壽命。空前絕後。補全身血脈筋絡。強壯精神。紅潤面容。退除黑斑。男女老幼。普通百補聖品。如能常服。百病除根。精神爽健。生津補腎。滋陰壯心。營養全身。添生新鮮血液。健脾開胃。生長肌膚。為補先天不足。後天失調。返老還童。健腦固精。婦女則調經種子之養生第一神效補品。世有誠志衛生欲享健康幸福者。請認明上海五洲藥房地球及雙馬血字三種商標。新式裝璜。方為的真老牌。各界諸君注意注意

人造自來血 大瓶一兩元 小瓶一元二角 每打 十一元 十二元

中國通商銀行謹白

本銀行招集商股資本五百萬兩。現已收足二百五十萬兩。總行開設上海[illegible]各埠設有分行。專辦押匯電匯及押款。凡有放存銀兩或半年長年存款一切交易。無不周妥克己。並自備高大洋棧一所。貨物均可寄堆。並可押用銀兩。棧租格外公道。特此佈告

立愈肝胃氣痛 將軍丹

肝氣之症。婦女最多。或因鬱氣傷肝。或因氣惱不舒。致傷肝木。從此觸怒即發。甚至氣逆不順。肝疼如剜。食咽坐不安席。若不早治。且他年正氣一衰。其發更甚。每有因此殞命。古方有佐金丸法。試之毫無效驗。本藥房不惜苦心。訪得御方。名曰將軍丹。無論男女如患肝氣之症。服之神效立見。[illegible]

壯筋 樹皮丸 健力

專治腦筋衰弱。精薄精冷。夢遺滑洩。筋骨酸痛。腎弱腰酸。房事無能。風濕骨痛。胃口不開。大便不潤。精神疲乏。精枯陽萎等症。服後尤能助消化力。增記憶力。婦女調經止帶。平肝開鬱。洵為健力強種之常服品。

價目每瓶洋一元。每打十一元

總發行所上海五洲大藥房

各省分號均有批發

農商部註冊 中國精益眼鏡公司

總公司在上海英大馬路泥城橋東首

分公司北京 漢口

謹告學界及各界注意

目力不充之讀書苦況

已戴完美合光眼鏡之明爽

[illegible]

中國精益眼鏡公司謹佈

又新設分公司天津長沙濟南杭州

天蟾舞台
禮拜六日
李人俊 鑫菊笙 王益芳 林樹森 張桂
鼎 三足 分水七軍 連
陰曆八月廿

（許爲從十）游戲場放一異彩
東西洋男女名伶合演
小洋兩角可以大廣眼界
名劇曖戲 天一佻儷 居然牽全部來新世界也 日本魔術界天一 猶諸中國皮簧家叫天 叫天歌價高出常伶倍蓰 天一隆價亦高 出一般奇術家多多 以東京魔術界之魁

第 特煩十 周王
女 一 將台 望軍 一 三層 侯

義商 彭
封烟保
[illegible]

來件

百與百學（續）

（楊永言遺稿）

工藝百學

百多能生活於各種有機物上。然亦有特嘉一種之食物者。常其消耗此種食物。化學作用即發生於其間。工藝上因得而利用之。或其作用發生種種不良結果。工藝家尤須預防之。工藝上利用百之作用者。例如苧麻黃麻等。乃麻由其植物分出以預備製織田繩之預備。消皮製醋。我國之製臭豆腐乾等皆是也。蓋苧麻（製竹布之原料）黃麻（製麻袋地氈窗簾等之原料）在原本植物中。僅一小部常與無用之木質及他粗硬之物相雜。欲令麻分而出之。現今尚無他法。惟浸原本植物於濁水中。百作用於其上。於是硬者變軟。或竟令消爛。而麻可得焉。靛秧亦須浸靛秧池中。使秧腐爛（腐爛即百之作用）而靛質溶化水中。久之藍色漸現而復結合成團。乃可得而出之矣。消皮術亦利用腐爛。偉毛可以除去。製醋製臭豆腐乾。其原理異是。製醋則因百之作用。酒變爲醋酸。豆腐乾亦因百之作用發生一種特異香味。是工藝家之所求者。乃百之產品矣。醋百現發明者約有四種。臭豆腐乾之百。尚未經人研究也。實業上須提防百之作用者。如酒業中須防酒之化酸。魚肉業之須防魚肉之變臭。罐頭食物業須防罐中食物之失味等。冰棧也。鹽醃也。糖醃也。醬醬也。酒浸也。醋也。精也。其旨皆使百不得生存於其中也。罐頭食物欲使百不侵入。完全滅除生物。尤屬重要。否則物無以保全不失味。或甚至腐爛也。工藝百學其初以酒業故。柏思德氏早有所發明。而其後並不發達。殆因化學發達。工藝上每能適用化學公理。遂少精力於百。故不甚措意歟。

醫科百學

醫科百學爲百學中之最發達者。若詳言之。累千萬言不能盡。著者非醫家。所知亦屬無幾。故祗就最普通者約言一二。凡病原得諸外界者曰染。可染者皆微生物病也。凡病之染。必與病人或病人之衣服器用相觸者曰傳。通稱傳染病。凡微生物之足以致病者有三類。曰微動物。如瘧疾是也。曰微植物。即百也。喉症癆疾等是也。曰過微生物。則皆通百學方法未能得其真相。其爲何物尚未發明者。如痘牛痘等是也。故致病者非獨百。而百尤不皆致病。宇宙間百無慮千百種。而致病者僅四五十種。比較上實爲少數。向使百皆可致病。人類早已滅絕久矣。

（未完）

補錄命令

仁奎楊春普均給予二等大綬嘉禾章。馮耀銘王懷慶豬其祥劉景元封承燦張嘉森李榮廢楊紹寅周符麟張樹聊范封田殷貴李允昌劉富有石佳華田友卿李廷玉李壽金高文貴李士鈍李煥章劉玉琦宋玉峯李宣倜方先亮徐廷爵鄭洪年段志超周茂多宋子揚劉建章張汝霖馬鴻烈何品璋王崇文崔廷顯孫潤宇夏同龢陶湘潘復李書勳賈德耀顏世清江慶晟周作民宋邦翰馬聯甲□長青張國宸齊寶善溫朝詒趙會鵬王桂林徐國樑均給予二等嘉禾章。曹英閻禍李鴻舉張學毅馬開崧曹銳李德勝雷炳焜陳虹劉文翕鳳岐李敏劉朝臣李長明張敬湯徐登朝劉光楷以來阮肇昌高凌青鄭心鏡熊文朗閻慶楼樂葆森趙席聘王天佑李松齡胡敏森申振林林繩武譚瑞霖司徒穎辛漢高紹陳周樹標趙炳南胡商彝段芝門何炳麟王全勝周良才段芝皇黃贊熙何瑞章田書年張國仁丁搏霄史久光黃本璘韓聯基任光宇郁邦彥漆英何海鳴楊桂堂周春芳勞之常唐在章楊敬修耶昌錦高振善王鶴齡春恒李飛鵬崔鳳舞劉宗紀均給予三等嘉禾章。王佐才顧漢治閻治堂包述□劉夢唐趙繼賢劉颺堯舒廣勳李大鵬王兆璜耿起麟陳紹五陳席珍蔣鴻逵周錚杜成鎔溫雄飛吳榮華杜師業熊冠斌閻光耀譚文駿黃明新彭光瑩桂良楷崔麟台朱蓮昌湯銘鼎李杜芳張錫光譚定瀛桂玉堂麟廷儒許鍾璐吳灝周善同劉景山楊潤塔齊寶吳信芬張森宸江壽祺王裕光溫樹德余振興王光熙鄭家華朱子森薛啓華許建廷沈鴻芳賀得霖陳頫曰汝光賈國潤黎樹棠均給予四等嘉禾章此令

十月九日大總統令。江朝宗晉給二等大綬寶光嘉禾章。蔣雁行田中玉張弧□矩禮曾兆麟趙玉珂徐世章馬玉仁均給予二等寶光嘉禾章。呂公望劉傑綏齊燮元田樹勳吳新田杜錫珪趙木文田應璜趙景梅梅馨徐華清任鳳苞沈鄰文□蘇均給予三等寶光嘉禾章此令

又令 傅良佐葉恭綽張志潭均給予二等大綬寶光嘉禾章。陳文運陶雲錫丁士源均給予二等寶光嘉禾章。魏宗瀚給予三等寶光嘉禾章此令

又令 陸錦顏俊才李進才穆文書田獻章蔣廷梓晏文緯劉以[illegible]宣壽洪東材[illegible]林永[illegible]

圍棋欄

陳子仙 黑勝 沈秀珊

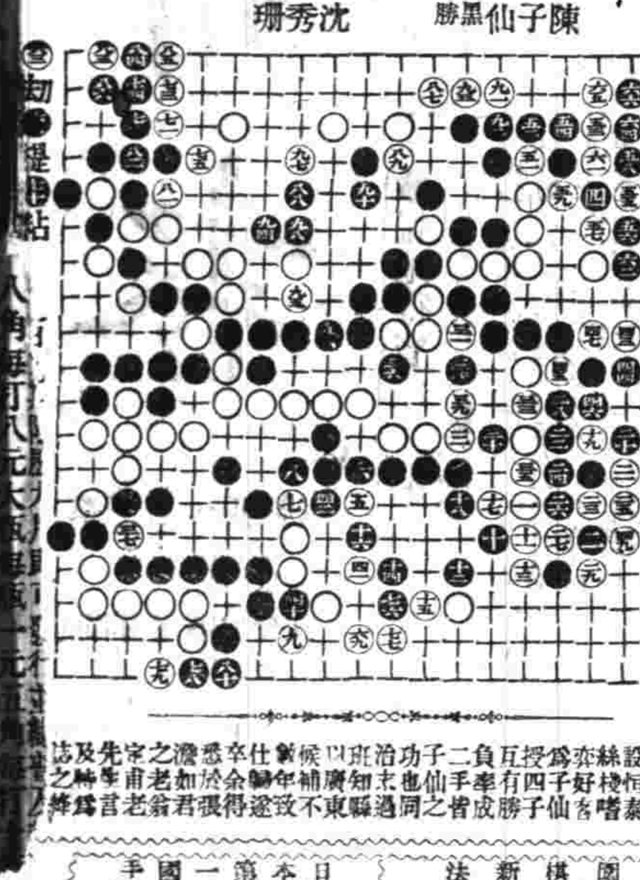

沈君秀珊南潯人同治朝在泥設恒泰絲棧嗜奕好客爲子仙授四子互有勝負手成二牽者子仙之功也同治志過班知縣以廣東候補不籖年致仕驗遂卒余得悉於張澄如君之老翁宗甫老先聿言及軒爲法之鋒

圍棋新法 新桃花泉 三冊五角
日本第一國手 圍棋譜 二冊四角
[illegible]

小說

偵探小說 鬼宅神機錄（四十九）

天笑 毅漢 同譯

大佐與偉馬樞言聲稍縱時得辨其語大佐曰我當於今夜三時半即返之原處此舉乃冒天下之至險一爲人覺吾命立斷偉馬樞曰可見如此秘密誰則知之者吾幾欲大聲疾呼曰我知之時白雷特史尙喃喃述打字機則軋軋錄可一小時曙色漸見吾恐爲人覺舍而去至翌晨六時仍歸爰明街別寓中十一時詣克拉奇街見偉馬樞精神如常絕不類終宵未寐者吾就坐拆來書偉馬樞語余曰白雷特史今晨九時以事渡海赴大陸去矣吾知白雷特史之事必爲以昨夜竊來之書呈之彼國政府因唯唯不作一語獨思彼賣國軍人之後運何如也吾一念其人血爲之騰沸無論偉馬樞黨之死之我苟有力亦必置其人於死且令彼於未死前備嘗諸痛若而人者萬死尙有餘辜也是日小薔適訪其女友故吾不得間與言此事三日白雷特史已歸態至愉樂歡呼謂偉馬樞曰咄咄吾友我儕此遭之功實空前無比彼等得吾書樂乃無藝謂不列顛之軍隊已成俎上肉旦夕膏吾曹吻矣偉馬樞曰然即代價亦良不昂曰固至廉之値矣大佐今何如者後此渠或能更爲吾等臂助丹尼阞禦軍備富亦藉渠力也偉馬樞曰此殊難預決渠爲此事已戰戰如受逐之兎白雷特史曰彼懼死耳吾必有以迫令爲之敢違者將置之句又顧余曰漫登請爲我作一書致軍事聯合會屬大佐問渠後日能一來此否可言我有要事與渠磋議渠得書必疑隱事已發跟蹤而來也語已大笑吾如言作書兩日後大佐果來二人欣然迓之大佐意殊非懌第神態夷靜數言後白雷特史即與謀丹尼防禦計畫事大佐一躍而起蹙眉疾視二人聲色俱厲曰爾如鬼之僉壬可毋更言此事吾請了之以釋而心

（未完）

雙刀牌香烟

請向善吸香烟者一問 則君自知購吸此種香烟實最合宜也

雙刀牌香烟係用鮮明佛及尼亞烟葉所造每盒二十枝并附有烟嘴兩枚亦有每包十枝者出售

英美烟公司總理

林文烟花露水

早爲中國上等人士及世界各國所公認爲家庭必須之品也

林文烟花露水 製造之精美 香味之馥郁 舉世無匹 用於沐浴之後 其馨雅之氣 能常留不散 雖身佩蘭麝 亦不及其幽香也

林文烟花露水 用途之廣 不勝枚舉 如洒於面水之內 手巾之上 噴散於床帳 塗擦於皮膚 等 皆具無限之妙用

如家庭有兒女者 尤不可少 因幼兒皮膚甚嫩 凡有熱痱 及受蚊咬 必痛癢啼號不堪 如備有林文烟花露水 則能永保無此煩惱也

中國各埠大藥房及各大洋廣貨舖均有出售

上海老晉隆洋行獨家經理